



**ESTADO DA BAHIA**  
**SECRETARIA DE EDUCAÇÃO**  
**UNIVERSIDADE ESTADUAL DO SUDOESTE DA BAHIA – UESB**  
**CONCORRÊNCIA PÚBLICA nº 01/2022 – Jequié**

**EDITAL**

---

**PREÂMBULO**

---

**1. Regência legal:**

Esta licitação obedecerá às disposições da Lei estadual nº 9.433/05, da Lei Complementar nº 123/06, das normas gerais da Lei Federal nº 8.666/93 e respectivas alterações, bem como à legislação específica.

**2. Processo administrativo:**      **3. Órgão/entidade e setor:**

**072.4440.2019.0016852-83**      UNIVERSIDADE ESTADUAL DO SUDOESTE DA BAHIA /UESB – Pró-Reitoria de Administração  
– Prefeitura de Campus de Jequié.

**4. Modalidade/número de ordem:**

( **X** ) Concorrência      nº 01/2022-JQ

**5. Tipo de Licitação:**

( **x** ) Maior lance (valor da taxa pela  
utilização da área)

**6. Objeto da licitação/Codificação do objeto/família no Certificado de Registro – SAEB:**

Concessão Remunerada de Uso de espaço físico da cantina localizada na área do pátio administrativo da UESB – Campus de Jequié para exploração comercial no fornecimento de lanches e alimentos prontos a estudantes, servidores técnicos e docentes, além de visitantes.      01.90.00.00025406-1

**7. Prazo para assinatura do contrato ou retirada do instrumento equivalente:** até 20 dias após a data de homologação.

**8. Local, dia e hora para recebimento das propostas e documentos e início da sessão pública da licitação:**

Endereço:      SALA DE LICITAÇÕES DA UESB-CAMPUS DE JEQUIÉ  
Avenida José Moreira Sobrinho S/N – Jequiezinho – CEP.: 45208-409 Jequié – BA

**Data: 28/04/2022      Horário: 9h**

**9. Exame prévio da minuta e aprovação da assessoria jurídica:**

( **X** ) Declaro que a fase interna deste procedimento foi examinada pela Procuradoria Jurídica da Universidade Estadual do Sudoeste da Bahia, através do Parecer Jurídico Nº 026/2022, em 01 de fevereiro de 2022.

**10. Sumário:**

**PARTE I – PROPOSTAS**

---

SEÇÃO I. Especificações para elaboração da proposta de preços

SEÇÃO II. Termo de Referência do objeto da licitação

**PARTE II – HABILITAÇÃO**

---

(  ) SEÇÃO I. Documentos de Habilitação

(  ) SEÇÃO II. Certificado de Registro Cadastral CRC/CRS

**PARTE III – CRITÉRIOS ESPECÍFICOS**



**ESTADO DA BAHIA**  
**SECRETARIA DE EDUCAÇÃO**  
**UNIVERSIDADE ESTADUAL DO SUDOESTE DA BAHIA – UESB**  
**CONCORRÊNCIA PÚBLICA nº 01/2022 – Jequié**

(  ) SEÇÃO III. Participação de cooperativas de trabalho

(  ) Sim

(  ) Não

**PARTE IV – ANEXOS**

**ANEXO I – DISPOSIÇÕES GERAIS DO PROCEDIMENTO LICITATÓRIO**

Título I – Dos Princípios

Título II – Dos Impedimentos

Título III – Das Propostas e dos Documentos de Habilitação

Título IV – Do Procedimento da Licitação

Título V – Dos Contratos

Título VI – Das Penalidades

Título VII – Da Revogação e Anulação

Título VIII – Do Foro

**ANEXO II** - Modelo de Procuração

**ANEXO III** – Modelo de declaração quanto à regularidade fiscal/ trabalhista (Lei Complementar no 123/06)

**ANEXO IV** – Modelos de prova de qualificação Técnica:

IV. 1 Comprovação de Aptidão para o Desempenho

IV. 2 Declaração de Requisitos Técnicos (VISITA TÉCNICA)

**ANEXO V** – Modelo de pleno conhecimento e veracidade dos documentos

**ANEXO VI**–Minuta do contrato

**ANEXO VII**–Modelo de descrição de proposta de preços e declaração de elaboração independente de proposta

**ANEXO VIII**– Modelo de Declaração de Proteção ao Trabalho do Menor

**ANEXO IX**– Modelo de declaração de enquadramento (Lei Complementar nº 123/06) **[exclusiva para microempresa e empresa de pequeno porte]**

**ANEXO X** –Indicação Das Instalações, Do Aparelhamento e do Pessoal Técnico

**ANEXO XI** - Relação dos equipamentos e utensílios a serem disponibilizados pela CONCESSIONÁRIA.

**ANEXO XII**– Planta baixa da área da cantina

**ANEXO XIII** – fotos da área interna da cantina (ano 2019)

**11. Informações e esclarecimentos adicionais**

As informações e esclarecimentos necessários ao perfeito conhecimento do objeto desta licitação poderão ser obtidos no portal [www.comprasnet.ba.gov.br](http://www.comprasnet.ba.gov.br), <http://www2.uesb.br/transparencia/licitacoes> ou solicitados ao responsável pela expedição do instrumento convocatório.

Servidora responsável e portaria de designação: Roquelina Santana. Portaria nº095/2022, publicada do Diário Oficial do Estado da Bahia em 25/02/2022.

Endereço:

Horário:	Das 8h00 às 12h00	Tel.:	Tel.: (73) 3528-9729 (73) 3528-9602	E-mail:	<a href="mailto:copeljq@uesb.edu.br">copeljq@uesb.edu.br</a>
----------	-------------------	-------	--	---------	--



**ESTADO DA BAHIA**  
**SECRETARIA DE EDUCAÇÃO**  
**UNIVERSIDADE ESTADUAL DO SUDOESTE DA BAHIA – UESB**  
**CONCORRÊNCIA PÚBLICA nº 01/2022 – Jequié**

---

**PARTE I – PROPOSTAS**

---

**SEÇÃO I**  
**ESPECIFICAÇÕES PARA ELABORAÇÃO DA PROPOSTA DE PREÇOS**

---

**1.** A proposta de preços terá validade mínima de 60 (sessenta) dias a contar da data fixada neste instrumento para início da sessão pública, ainda que a licitante estipule prazo menor ou que não a consigne.

**1.1** Será considerada não escrita a fixação de prazo de validade inferior ao mínimo, ficando facultado às licitantes ampliá-lo.

**2.** O proponente deverá elaborar a sua proposta escrita de preços de acordo com as exigências constantes do Termo de Referência, em consonância com o modelo proposto neste convocatório, expressando os valores em moeda nacional – reais e centavos, em duas casas decimais, ficando esclarecido que não serão admitidas propostas alternativas.

**3.** No valor da proposta deverão estar contempladas todas e quaisquer despesas necessárias ao fiel cumprimento do objeto desta licitação, inclusive todos os custos com material de consumo, salários, encargos sociais, previdenciários e trabalhistas de todo o pessoal da Contratada, como também fardamento, transporte de qualquer natureza, materiais empregados, inclusive ferramentas, utensílios e equipamentos utilizados, depreciação, aluguéis, administração, impostos, taxas, emolumentos e quaisquer outros custos que, direta ou indiretamente, se relacionem com o fiel cumprimento pela Contratada das obrigações.

**4.** A licitante deverá observar as cláusulas e condições do instrumento de contrato constante deste convocatório precedentemente à elaboração da proposta.

**5.** As microempresas e empresas de pequeno porte que desejarem os benefícios da Lei Complementar nº 123/06, deverão indicar esse enquadramento tributário na **Declaração de Enquadramento**, conforme o modelo da **PARTE IV - ANEXO IX** DESTE instrumento.

5.1 As microempresas e empresas de pequeno porte que desejarem os benefícios da Lei Complementar nº 123/06 deverão indicar esse enquadramento tributário na Declaração de Enquadramento, a qual também deve ser incluída no envelope da proposta de preço. **A não apresentação da declaração não implicará desclassificação da proposta, mas impedirá a concessão do tratamento diferenciado.**

**6.** A licitante deverá incluir no **envelope de proposta de preço**, sob pena de desclassificação, os seguintes documentos:

( ✓ ) Descrição da proposta de preços e DECLARAÇÃO DE ELABORAÇÃO INDEPENDENTE DE PROPOSTA E DE INEXISTÊNCIA DE IMPEDIMENTO À PARTICIPAÇÃO NO CERTAME (**PARTE IV - ANEXO VI**)

( ✓ ) **PROCURAÇÃO, NA HIPÓTESE DE A PROPOSTA E/OU DOCUMENTOS SUBSCRITOS POR MANDATÁRIO/PROCURADOR, ACOMPANHADA DA PROVA DA LEGITIMIDADE DE QUEM OUTORGOU OS PODERES. (PARTE IV – ANEXO II)**

( ✓ ) Relação detalhada de equipamentos/móveis e utensílios necessários à montagem da cantina, **informando além de seu estado de conservação o momento de disponibilidade dos equipamentos conforme modelo do Anexo X.**

(X) **DECLARAÇÃO DE PLENO CONHECIMENTO E DE VERACIDADE DOS DOCUMENTOS PARTE IV – ANEXO V)**

---

**SEÇÃO II**  
**TERMO DE REFERÊNCIA DO OBJETO DA LICITAÇÃO**

---

- 1. DESCRITIVO:** A presente licitação tem por objeto a contratação de empresa especializada no fornecimento de lanches e alimentos prontos a estudantes, servidores técnicos e docentes, além de visitantes, mediante cessão administrativa de uso de bem público, com instalação situada no seguinte endereço: *Campus Jequié*, Localizado Av. José Moreira Sobrinho, S/N – Jequiezinho, CEP: 45.206-190 – Jequié – BA.



**ESTADO DA BAHIA**  
**SECRETARIA DE EDUCAÇÃO**  
**UNIVERSIDADE ESTADUAL DO SUDOESTE DA BAHIA – UESB**  
**CONCORRÊNCIA PÚBLICA nº 01/2022 – Jequié**

- 1.1 A área total a ser cedida para instalação da cantina, conforme planta e fotos anexas a este instrumento convocatório, são de 17,35 m<sup>2</sup>.
  - 1.2 Dentro do espaço da cantina, a UESB **NÃO** disponibilizará quaisquer aparelhos eletrodomésticos como freezers, geladeiras, ou bens permanentes como ar-condicionado.
2. A cantina se destina a alimentação de toda comunidade acadêmica, além do público externo que participa dos eventos que venham a ocorrer, sendo de total importância ao ideal funcionamento do campus.
  - 2.1 A UESB *campus* de Jequié possui atualmente 418 docentes, 89 técnicos (efetivos, cedidos, REDA e livre-nomeados), 177 terceirizados e 2.461 discentes.
3. Para pagamento mensal pela concessão de uso do espaço destinado a cantina, o **lance mínimo**, será de 1.300,00 (Hum mil e trezentos reais), conforme sugestão da Prefeitura de Campus de Jequié.
4. A contratada deverá disponibilizar funcionários para garantir a qualidade dos atendimentos, arcando com todos os custos com material de consumo, salários, encargos sociais, previdenciários e trabalhistas, como também fardamento.
5. O horário de funcionamento da cantina deverá ser de segunda a sexta das 07h às 21h e aos sábados de 07h30min às 17h.
  - 5.1 Deverá ainda ter disponibilidade para funcionamento em horários extraordinários quando da realização de eventos/atividades institucionais, a partir de contato prévio estabelecido entre as partes.
  - 5.2 Caberá à empresa vencedora a divulgação dos seus serviços, podendo, para isso, utilizar de identidade visual própria, desvinculada da identidade visual do empreendimento, com seu próprio nome e marca que a identifique.
  - 5.3 É de competência da empresa vencedora os custos do investimento inicial.
  - 5.4 É de responsabilidade da empresa vencedora, providenciar seguro para seus equipamentos, instalações e pessoas.
  - 5.5 A empresa vencedora deverá, em todas as fases do processo de seleção, implementação e funcionamento da cantina, observar as normas de higiene, segurança e limpeza, bem como de transporte, conservação, armazenamento, exposição e produção dos produtos alimentícios, em especial as previstas nas normas da ANVISA, as quais passam a integrar o presente instrumento.
  - 5.6 Deverá, ainda, a empresa vencedora, responsabilizar-se pela higienização da área interna da cantina e das áreas de carga e descarga, inclusive no que diz respeito aos resíduos orgânicos, obedecendo às normas de recolhimento e segregação de resíduos, bem como realizando periodicamente a desinsetização e controle de pragas.
  - 5.7 É vedado o reaproveitamento de comidas.
  - 5.8 Funcionários da empresa vencedora deverão estar devidamente registrados, de acordo com a legislação trabalhista e previdenciária; realizar exames médicos e laboratoriais periódicos, bem como utilizar uniforme e equipamento de proteção individual.
  - 5.9 A empresa deverá permitir que, a qualquer momento, a UESB, por meio de representante por ela designado, faça inspeções e auditorias a toda instalação da cantina, devendo a empresa, para tanto, apresentar as comprovações de que vem atendendo aos critérios estabelecidos pela ANVISA, a exemplo de exames médicos dos funcionários.
  - 5.10 O não cumprimento das normas estabelecidas pela ANVISA, ou qualquer outra estabelecida neste Termo de Referência, no Edital de Convocação, bem como no contrato, resultante desta licitação, gerará uma advertência formal, tendo a concessionária o prazo de 05 (cinco) dias úteis para saná-la. O não atendimento das advertências da Instituição implicará em penalidades que vão desde aplicação de multa contratualmente estabelecida, podendo culminar com revogação do contrato.
  - 5.11 Além disto, a contratada deverá obedecer, rigorosamente, a Portaria nº 1428/93 da Vigilância Sanitária do Ministério da Saúde e toda legislação pertinente. Como também, zelar pela conservação e higiene da cantina durante o período que estiver sob sua responsabilidade.
  - 5.12 Para a instalação da cantina, a empresa licitante receberá o local limpo com toda a infraestrutura necessária para funcionamento, cabendo à empresa vencedora fornecer os equipamentos/mobiliários indispensáveis ao pleno funcionamento do local, conforme listagem mínima constante no **Anexo X**.



**ESTADO DA BAHIA**  
**SECRETARIA DE EDUCAÇÃO**  
**UNIVERSIDADE ESTADUAL DO SUDOESTE DA BAHIA – UESB**  
**CONCORRÊNCIA PÚBLICA nº 01/2022 – Jequié**

6. Caberá à contratada oferecer, mediante cardápio, a **lista mínima dos produtos para comercialização**, conforme tabela abaixo, cujas quantidades/capacidade apresentadas na planilha abaixo devem ser consideradas como mínimas (**Anexo I do contrato**):

Nº Item	Descrição	Unidade de fornecimento	Valor médio unitário (R\$)
1	Esiha de carne/frango 90g.	Unid.	4,57
2	Quibe 90g.	Unid.	4,57
3	Coxinha de frango 90g.	Unid.	4,57
4	Boliviano 90g.	Unid.	4,57
5	Empada de Frango/Bacalhau/Camarão 90g.	Unid.	5,27
6	Pastel de forno de Frango/Queijo e presunto/Carne 90g.	Unid.	4,57
7	Enroladinho de Salsicha/Queijo e presunto 90g.	Unid.	4,57
8	Sonho com recheio de goiabada 90g.	Unid.	4,57
9	Banana real 90g.	Unid.	4,57
10	Pastel frito de Frango/Carne 90g.	Unid.	4,57
11	Pãozinho de queijo 90g.	Unid.	4,57
12	Pãozinhode queijo com recheio de queijo/frango/atum 90g.	Unid.	4,57
13	Croquete de queijo/carne/frango/misto 90g.	Unid.	4,57
14	Bauru com recheio misto 90g.	Unid.	4,57
15	Torta salgada 90g.	Unid.	5,40
16	Pizza Brotinho 90g	Unid.	5,43
17	Tapioca Recheada (Opções variadas de recheio) 90g	Unid.	7,67
18	Pão francês 50g com queijo e presunto	Unid.	4,83
19	Misto quente queijo e presunto com pão fatiado 90g	Unid.	6,00
20	Hambúguer (Opções variadas de recheio) 90g	Unid.	6,50
21	Sanduíche Natural com pão fatiado 20 a 25g cada	Unid.	8,00
22	Cachorro quente com: 01 Salsicha e pão em média 50g	Unid.	6,50
23	Pão francês com manteiga 50g	Unid.	3,17
24	Torta doce recheada e cobertura (Opções variadas de recheio) 90g	Unid.	6,00
25	Torta salgada recheada (Opções variadas de recheio) 90g	Unid.	6,00
26	Bolos simples diversos – fatia 90g	Unid.	3,37
27	Água Mineral - copo de 200 ml	Unid.	1,33
28	Água Mineral – garrafa de 500 ml	Unid.	2,63
29	Água Mineral com gás garrafa – 500 ml	Unid.	3,53
30	Refrigerantes em lata – 350 ml	Unid.	4,23
31	Suco Natural de laranja – 300 ml	Unid.	4,00
32	Suco Natural sabores variados – 300 ml	Unid.	3,80
33	Suco Natural sabores variados com leite – 300 ml	Unid.	4,70
34	Suco Natural sabores variados – 300 ml	Unid.	4,00
35	Café com leite -200 ml	Unid.	2,23
36	Cappuccino – 200 ml	Unid.	4,30
37	Chocolate Quente – 200 ml	Unid.	4,33
38	Mingau Diversos sabores – 200 ml	Unid.	3,27
39	Mungunzá – 200 ml	Unid.	3,27
40	Arroz Doce – 200 ml	Unid.	3,30
41	logurte 250 ml	Unid.	2,80
42	Coco verdeunidade	Unid.	3,83
43	Refrescoco 200 ml	Unid.	2,70
44	Refrescoco 300 ml	Unid.	3,27



**ESTADO DA BAHIA**  
**SECRETARIA DE EDUCAÇÃO**  
**UNIVERSIDADE ESTADUAL DO SUDOESTE DA BAHIA – UESB**  
**CONCORRÊNCIA PÚBLICA nº 01/2022 – Jequié**

45	Vitamina de frutas com leite integral ou desnatado copo 300 ml	Unid.	4,30
46	Sopa de Verduras/legumes 300 ml	Unid.	6,77
47	Picolé Diversos sabores – 90g	Unid.	4,07
48	Sorvete copo – 200 ml	Unid.	4,57
49	Salada de Fruta – Copo 300 ml	Unid.	5,30
50	Açaí – Copo 300 ml	Unid.	6,33

## 7. CRITÉRIO DE JULGAMENTO DAS PROPOSTAS E DEMAIS INFORMAÇÕES

- 7.1 Será adjudicado o objeto da licitação à empresa cuja proposta apresente o maior valor da taxa pela utilização da área, entendendo que os valores a serem praticados para os lanches, não poderão ser superiores aos valores listados na tabela de **lista mínima de produtos para comercialização** do item 6 (seis) deste termo.
- 7.2 Será (õ) desclassificada(s) a(s) proposta(s) que não atenda(m) às exigências do Edital, que apresentarem itens e valores de tabela mínima de produtos a serem comercializados divergentes ou que apresentarem valor da taxa pela utilização da área menor que o valor apresentado no Item 3 deste termo.
- 7.3 VISTORIA: O licitante interessado em participar desta concorrência PODERÁ vistoriar o local onde será executado o serviço, até 48 (quarenta e oito) horas que anteceder a data fixada no preâmbulo deste Edital para o recebimento e abertura dos envelopes Documentação e Proposta, com o objetivo de se inteirar das condições e grau de dificuldades existentes, mediante prévio agendamento de horário junto à Prefeitura de Campús de Jequié através do telefone (73) 3528 9617.
- 7.4 COMERCIALIZAÇÃO PROIBIDA. É terminantemente proibida a comercialização de: Bebidas alcoólicas, Artigos de tabacaria, Remédios, Bilhetes lotéricos, Caça níqueis, Jogo de azar; Substâncias que causem dependência física e ou psíquica (Lei nº 11.343/2006 de 23 de agosto de 2006 e suas possíveis alterações).
- 7.5 Fica, também, proibida a utilização de alto falantes e/ou congêneres que produzam som ou ruídos, prejudiciais ao andamento das aulas, além da guarda ou depósito de produtos inflamáveis, explosivos, corrosivos, tóxicos ou de forte odor.
- 7.6 A CONCEDENTE não tem compromisso com a remuneração de uma quantidade mínima diária, mensal ou anual. A CONCESSIONÁRIA deverá prever a variação do número de usuários na composição de seus custos.
- 7.7 A CONCESSIONÁRIA deverá manter no local da prestação do serviço, número suficiente de funcionários para atender aos usuários da cantina.
- 7.8 A CONCESSIONÁRIA deverá disponibilizar número suficiente de utensílios e materiais descartáveis (copos, guardanapos etc) para atender aos usuários.
- 7.9 Os utensílios em geral utilizados na cantina deverão estar em boas condições de aparência e uso, devem ter superfícies lisas, impermeáveis, laváveis e estar isentas de rugosidades, frestas e outras imperfeições que possam comprometer a higienização dos mesmos e serem fontes de contaminação dos alimentos.
- 7.10 Os mobiliários necessários ao pleno funcionamento da cantina serão de responsabilidade do licitante vencedor, tais como: equipamentos, móveis e demais utensílios domésticos conforme listado neste Edital.
- 7.11 A Coordenação de Gestão de Contratos - CGC ou a quem a Administração determinar, avaliará o estado de conservação dos equipamentos, móveis e utensílios do licitante vencedor. Para tanto, o proponente deverá separar os materiais supracitados e constantes da relação apresentada no envelope de proposta de preços, para respectiva vistoria.
- 7.12 O licitante vencedor poderá adquirir os equipamentos após a divulgação dos resultados da licitação, desde que os mencione na relação de materiais apresentada no envelope de proposta de preços.



**ESTADO DA BAHIA**  
**SECRETARIA DE EDUCAÇÃO**  
**UNIVERSIDADE ESTADUAL DO SUDOESTE DA BAHIA – UESB**  
**CONCORRÊNCIA PÚBLICA nº 01/2022 – Jequié**

- 7.13 Os valores propostos para fornecimento de lanches para a comunidade universitária deverão ser mantidos para possíveis fornecimentos de lanches para convidados ou participantes de eventos, contratos e/ou convênios que a UESB venha a celebrar.
- 7.14 As despesas de consumo de energia elétrica e consumo de água serão de responsabilidade da CONCESSIONÁRIA.
- 7.15 Durante os meses nos quais as atividades acadêmicas encontrarem-se em recesso letivo ou período de greve, o valor da taxa pela utilização da área será reduzido a 50% (cinquenta por cento) do valor vigente, devendo, entretanto, ser garantido o horário de atendimento, para os servidores da Instituição.
- 7.16 Todos os serviços de manutenção predial a serem realizados no imóvel deverão ser previamente submetidos à apreciação e aprovação da Prefeitura de Campus e à Assessoria de Obras da UESB.
- 7.17 Possíveis apontamentos da ANVISA serão sujeitos a ajuste entre as partes.
- 7.18 A CONCEDENTE poderá, a qualquer tempo, efetuar, contratar terceiros ou ainda, acionar órgão público de controle sanitário para que o faça, à sua ordem, recolhimento de amostras dos alimentos servidos no Restaurante, para análise laboratorial e técnica, visando verificar o atendimento aos padrões mínimos exigidos de qualidade e higiene. Caberá à CONCESSIONÁRIA fornecer, gratuitamente, as porções recolhidas e permitir o livre acesso às pessoas designadas para tal fim.
- 7.19 Na preparação de bebidas na cantina, A CONCESSIONÁRIA deverá utilizar água mineral ou purificada por sistema de filtração por membrana para preparação, mediante controle de potabilidade empregando a portaria nº 518/2004/ANVISA.
- 7.20 Todos os fornecedores de gêneros alimentícios contratados pela CONCESSIONÁRIA deverão obedecer aos critérios higiênico-sanitários estabelecidos pela ANVISA, ficando a CONCESSIONÁRIA encarregada de realizar visitas técnicas à empresa fornecedora, bem como exigir-lhe que cumpra às já mencionadas Normas de Boas Práticas de Fabricação e Manipulação de Alimentos.
- 7.21 A CONCESSIONÁRIA deverá, ainda:
- 7.21.1 realizar o controle integrado de vetores e pragas urbanas com o objetivo de impedir a atração, o abrigo, o acesso ou proliferação dos mesmos, responsabilizando-se pela contratação de empresa especializada para controle químico, quando as medidas de prevenção adotadas não forem eficazes;
  - 7.21.2 fornecer, aos seus funcionários, todo o equipamento de proteção individual (EPI) e de proteção coletiva (EPC);
  - 7.21.3 arcar com a despesa de uso de gás necessário ao funcionamento dos equipamentos da cantina, ficando o abastecimento e o controle de estoque necessário sob sua inteira responsabilidade;
  - 7.21.4 efetuar toda manutenção interna, tanto da estrutura física (elétrica, hidráulica e predial);
  - 7.21.5 responsabilizar-se pela manutenção predial, subentendida como uma pintura interna anual da cantina, além de reparos na alvenaria e eventuais infiltrações;
  - 7.21.6 responsabilizar-se pela guarda e conservação de todos os bens destinados à execução dos serviços. Em qualquer situação a UESB não se responsabilizará pelos bens de propriedade da CONCESSIONÁRIA.

---

**PARTE II – HABILITAÇÃO**

---

**SEÇÃO I**

---



**ESTADO DA BAHIA**  
**SECRETARIA DE EDUCAÇÃO**  
**UNIVERSIDADE ESTADUAL DO SUDOESTE DA BAHIA – UESB**  
**CONCORRÊNCIA PÚBLICA nº 01/2022 – Jequié**

---

**DOCUMENTOS DE HABILITAÇÃO**

---

**1. Para a habilitação dos interessados, exigir-se-ão os documentos relativos a:**

**1.1 Habilitação jurídica**, comprovada mediante a apresentação:

**Para pessoas jurídicas:**

- a) de registro público, no caso de empresário individual.
- b) em se tratando de sociedades empresárias, do ato constitutivo, estatuto ou contrato social, com suas eventuais alterações supervenientes em vigor, devidamente registrados, acompanhados, quando for o caso, dos documentos societários comprobatórios de eleição ou designação e investidura dos atuais administradores.
- c) no caso de sociedades simples, do ato constitutivo, estatuto ou contrato social, com suas eventuais alterações supervenientes em vigor, devidamente registrados, acompanhados dos atos comprobatórios de eleição e investidura dos atuais administradores.
- d) decreto de autorização, no caso de empresa ou sociedade estrangeira em funcionamento no País, e ato de registro ou autorização para funcionamento expedido pelo órgão competente, quando a atividade assim o exigir.

**1.2 Regularidade fiscal e trabalhista:**

**Para pessoas jurídicas:**

**1.2.1. Regularidade fiscal, mediante a apresentação de:**

- a) prova de inscrição no Cadastro Nacional de Pessoa Jurídica – CNPJ.
- b) prova de inscrição no Cadastro de Contribuinte Municipal, relativo ao domicílio ou sede da licitante, pertinente ao seu ramo de atividade e compatível com o objeto contratual.
- c) prova de regularidade para com a Fazenda Estadual e Municipal do domicílio ou sede da licitante.
- d) prova de regularidade para com a Fazenda Federal, inclusive INSS.
- e) prova de regularidade relativa ao Fundo de Garantia por Tempo de Serviço (FGTS), mediante a apresentação do Certificado de Regularidade do FGTS - CRF.

1.2.1.1 As microempresas e empresas de pequeno porte, beneficiárias do tratamento diferenciado e favorecido previsto na Lei Complementar nº 123/06, deverão apresentar toda a documentação exigida para efeito de comprovação de regularidade fiscal, mesmo que esta apresente alguma restrição, cumprindo-lhes assinalar a sua condição nos campos correspondentes na **Declaração Quanto à Regularidade Fiscal**, conforme o modelo da **PARTE IV - ANEXO III** deste instrumento.

**1.2.2 Regularidade trabalhista, mediante a apresentação de:**

- f) prova de inexistência de débitos inadimplidos perante a Justiça do Trabalho, através de certidão negativa, ou positiva com efeitos de negativa, nos termos do Título VII-A da Consolidação das Leis do Trabalho, aprovada pelo Decreto-Lei nº 5.452, de 1º de maio de 1943.

**1.3 Qualificação Técnica**, comprovada através de:

- a) Comprovação de aptidão para o desempenho de atividade pertinente e compatível em características, quantidades e prazos com o objeto da licitação, através da apresentação de um ou mais atestados **fornecidos por pessoas jurídicas de direito público ou privado**, preferencialmente de acordo com o modelo constante da **PARTE II** deste instrumento (art. 101, II).

Registro ou inscrição na entidade profissional competente, qual seja: CERTIDÃO DO CONSELHO REGIONAL DE NUTRIÇÃO – CRN [Art. 101, I]

**1.4 Qualificação econômico-financeira:**

não exigível em face do pequeno porte da contratação





**ESTADO DA BAHIA**  
**SECRETARIA DE EDUCAÇÃO**  
**UNIVERSIDADE ESTADUAL DO SUDOESTE DA BAHIA – UESB**  
**CONCORRÊNCIA PÚBLICA nº 01/2022 – Jequié**

**1.5 Declaração de Proteção ao Trabalho do Menor**

Conforme o inciso XXXIII do art. 7º da Constituição Federal, para os fins do disposto no inciso V do art. 98 da Lei estadual nº 9.433/05, deverá ser apresentada declaração quanto ao trabalho do menor, conforme modelo constante da **PARTE IV – Anexo VII** deste instrumento.

**2. Regras acerca da participação de matriz e filial**

- a) Se a licitante for a matriz, todos os documentos devem estar em nome da matriz;
- b) Se a licitante for filial, todos os documentos devem estar em nome da filial, exceto aqueles que a legislação permita ou exija a emissão apenas em nome da matriz;
- c) A comprovação de aptidão para o desempenho de atividade pertinente e compatível em características, quantidades e prazos com o objeto da licitação, poderá ser feita em nome da matriz ou da filial;
- d) Se a licitante participar do certame apresentando os documentos de habilitação da matriz e desejar executar o contrato pela filial, ou vice-versa, deverá fazer prova, por ocasião da assinatura do contrato, da regularidade do estabelecimento que executará o objeto licitado, a qual deverá ser mantida durante todo o curso da avença.

3. A licitante deverá incluir no envelope de habilitação os documentos acima relacionados, sob pena de inabilitação.

4. A apresentação, pelas licitantes, dentro do envelope de habilitação, do Certificado de Registro Cadastral-CRC ou do Certificado de Registro Simplificado-CRS possibilitará a substituição dos documentos de habilitação, na forma indicada neste instrumento.

---

**SEÇÃO II**  
**CERTIFICADO DE REGISTRO CADASTRAL CRC/CRS**

---

**1. Pressupostos para participação.**

(  ) Serão admitidos a participar desta licitação os interessados, inscritos ou não no Órgão Central de Registro Cadastral da Secretaria da Administração do Estado da Bahia – SAEB, que atenderem a todas as exigências contidas neste instrumento, e que pertençam ao ramo de atividade pertinente ao objeto licitado.

**2. Documentos passíveis de substituição pelo extrato do Certificado de Registro:**

(  ) A licitação se processa **com** a utilização do **SIMPAS**:

2.1 O Certificado de Registro Cadastral-CRC ou Certificado de Registro Simplificado-CRS, estando no prazo de validade, poderá substituir os documentos relativos à habilitação constantes do sistema de registro, **exceto os concernentes à Qualificação Técnica**.

2.2 A substituição dos documentos está condicionada à verificação da regularidade destes, mediante a emissão do extrato do fornecedor pelo órgão licitante.

2.3 Caso conste no sistema de registro algum documento vencido, a licitante deverá ter apresentado a versão atualizada do referido documento no envelope de habilitação.

---

**PARTE III – CRITÉRIOS ESPECÍFICOS**

---

**SEÇÃO III**  
**PARTICIPAÇÃO DE COOPERATIVAS DE TRABALHO**

---

(  ) Não poderão participar cooperativas de trabalho nesta licitação.

---

**ANEXO I – DISPOSIÇÕES GERAIS DO PROCEDIMENTO LICITATÓRIO**

---

**TÍTULO I**  
**DOS PRINCÍPIOS**



**ESTADO DA BAHIA**  
**SECRETARIA DE EDUCAÇÃO**  
**UNIVERSIDADE ESTADUAL DO SUDOESTE DA BAHIA – UESB**  
**CONCORRÊNCIA PÚBLICA nº 01/2022 – Jequié**

1. A licitação destina-se a garantir a observância do princípio constitucional da isonomia e a selecionar a proposta mais vantajosa para a Administração e será processada e julgada em estrita conformidade com os princípios básicos da legalidade, da impessoalidade, da moralidade, da igualdade, da publicidade, da eficiência, da probidade administrativa, da vinculação ao instrumento convocatório, do julgamento objetivo e dos que lhes são correlatos.

**TÍTULO II**  
**DOS IMPEDIMENTOS**

2. Não será admitida a participação de interessados que estejam suspensos do direito de licitar ou contratar com a Administração Pública ou declarados inidôneos, na forma dos incisos II e III do art. 186 da Lei estadual nº 9.433/05.
3. Em consonância com o art. 200 da Lei estadual nº 9.433/05, fica impedida de participar de licitações e de contratar com a Administração Pública a pessoa jurídica constituída por membros de sociedade que, em data anterior à sua criação, haja sofrido penalidade de suspensão do direito de licitar e contratar com a Administração ou tenha sido declarada inidônea para licitar e contratar e que tenha objeto similar ao da empresa punida.
4. É vedado ao agente político e ao servidor público de qualquer categoria, natureza ou condição, celebrar contratos com a administração direta ou indireta, por si ou como representante de terceiro, sob pena de nulidade, ressalvadas as exceções legais, conforme o art. 125 da Lei estadual nº 9.433/05.
5. É proibido ao servidor público transacionar com o Estado quando participar de gerência ou administração de empresa privada, de sociedade civil ou exercer comércio, na forma do inc. XI do art. 176 da Lei estadual nº 6.677/94.

**TÍTULO III**  
**DAS PROPOSTAS E DOS DOCUMENTOS DE HABILITAÇÃO**

**Capítulo I**  
**QUANTO À FORMA**

**Seção I**  
**Aplicável a todas as modalidades**

6. Os documentos relativos à habilitação deverão ser apresentados em original, cópia autenticada ou cópia simples acompanhada do original, para que possam ser autenticados.
7. As certidões extraídas pela *internet* somente terão validade se confirmada sua autenticidade.

**Seção II**  
**Da concorrência**

8. Os documentos da proposta de preços e da habilitação deverão estar dispostos ordenadamente, contidos em 02 (dois) envelopes distintos, lacrados, indevassados, os quais deverão estar rubricados pelo representante legal da licitante, ou por seu mandatário, devendo ser identificados no anverso o nome completo ou razão social da licitante, ou ainda a sigla UESB, o órgão/entidade, a modalidade licitatória, o tipo de licitação, o objeto da licitação, além da expressão, conforme o caso, ENVELOPE A – Proposta de Preços, ou ENVELOPE B – Habilitação.
9. A proposta de preços deverá estar em original, datilografada ou digitada, sem emendas, rasuras, ressalvas ou entrelinhas, rubricada em todas as folhas, datada e assinada pelo representante legal da licitante, ou por seu mandatário, sendo necessária, nesta última hipótese, a juntada da procuração que contemple expressamente este poder.

**Capítulo II**  
**QUANTO AO CONTEÚDO**

10. A proponente deverá elaborar a sua proposta de preços em moeda nacional (reais e centavos), observando as disposições do Termo de Referência, ficando esclarecido que não serão admitidas propostas alternativas.
11. Ocorrendo divergência entre o preço por item em algarismo e o expresso por extenso, será levado em conta este último.
12. A proposta apresentada deverá incluir as despesas necessárias ao fiel cumprimento do objeto da licitação.
13. A formulação da proposta implica para a proponente a observância dos preceitos legais e regulamentares em vigor, tornando-a responsável pela fidelidade e legitimidade das informações e dos documentos apresentados.



**ESTADO DA BAHIA**  
**SECRETARIA DE EDUCAÇÃO**  
**UNIVERSIDADE ESTADUAL DO SUDOESTE DA BAHIA – UESB**  
**CONCORRÊNCIA PÚBLICA nº 01/2022 – Jequié**

14. Para a habilitação dos interessados na licitação, exigir-se-ão, exclusivamente, os documentos relacionados no instrumento convocatório.
15. As microempresas e empresas de pequeno porte, beneficiárias do tratamento diferenciado e favorecido previsto na Lei Complementar nº 123/06, deverão apresentar toda a documentação exigida para efeito de comprovação de regularidade fiscal/ trabalhista, mesmo que esta apresente alguma restrição.

**TÍTULO IV**  
**DO PROCEDIMENTO DA LICITAÇÃO**

**Capítulo I**  
**DA CONCORRÊNCIA**

**Seção I**  
**Da fase inicial**

16. A sessão pública da licitação terá início no dia, hora e local designados no instrumento convocatório, facultado às licitantes presentes efetuar o credenciamento de seus respectivos representantes, comprovando que possuem os necessários poderes para a prática dos atos inerentes ao certame.
- 16.1 Reputa-se credenciada a pessoa natural regularmente designada para representar a licitante no processo licitatório.
- 16.2 O credenciamento de sócios far-se-á mediante a apresentação do ato constitutivo, estatuto ou contrato social, e, no caso das sociedades por ações, acompanhado do documento de eleição e posse dos administradores.
- 16.3 O credenciamento de mandatários far-se-á mediante a apresentação de procuração por instrumento público ou particular que contenha, preferencialmente, o conteúdo constante do modelo de procuração integrante do instrumento convocatório, devendo ser exibida, no caso de procuração particular, a prova da legitimidade de quem outorgou os poderes.
- 16.4 Cada licitante poderá credenciar apenas um representante e cada representante somente poderá representar uma única licitante.
- 16.5 Os documentos referidos nos itens anteriores poderão ser apresentados em original, cópia autenticada ou cópia simples acompanhada do original, para que possam ser autenticados.
17. Procedido ao credenciamento, a Comissão recolherá o ENVELOPE A – Proposta de Preços e o ENVELOPE B – Habilitação, após o que não mais será admitida a entrega de envelopes.
- 17.1 O ENVELOPE A – Proposta de Preços e o ENVELOPE B – Habilitação deverão conter os elementos exigidos no instrumento convocatório.
18. Após a entrega da proposta, não mais caberá a desistência da licitante, salvo por motivo justo, decorrente de fato superveniente, devidamente comprovado e aceito pela Comissão.
19. Sempre que houver interrupção da sessão, as licitantes deverão ser notificadas do dia e hora em que a sessão terá continuidade.
- 19.1 A notificação do dia e hora em que a sessão terá continuidade deverá ser realizada mediante publicação na imprensa oficial, salvo se presentes todos os prepostos das licitantes no ato em que for adotada a decisão, caso em que poderá ser feita por comunicação direta aos interessados, lavrada em ata.
20. A abertura dos envelopes relativos aos documentos das propostas e de habilitação será realizada sempre em ato público, previamente designado, do qual se lavrará ata circunstanciada assinada pelas licitantes e pela Comissão.

**Seção II**  
**Da fase de classificação das propostas de preços**

21. O presidente da Comissão fará, primeiramente, a abertura dos ENVELOPES A – Proposta de Preços.
22. A Comissão verificará a conformidade e compatibilidade de cada proposta com os requisitos e especificações do instrumento convocatório, julgando, classificando e ordenando as propostas.



**ESTADO DA BAHIA**  
**SECRETARIA DE EDUCAÇÃO**  
**UNIVERSIDADE ESTADUAL DO SUDOESTE DA BAHIA – UESB**  
**CONCORRÊNCIA PÚBLICA nº 01/2022 – Jequié**

- 22.1 Serão desclassificadas as propostas que: não atenderem às condições e exigências do instrumento convocatório; não contiverem informação que permita a perfeita identificação e/ou qualificação do objeto proposto; contiverem emenda, rasura ou entrelinha, de forma a não permitir a sua compreensão.
- 22.2 Serão desclassificadas ainda as propostas que consignarem valor global superior aos praticados no mercado ou, quando for o caso, que contemplem preços superiores aos preços máximos definidos no instrumento convocatório, fixados pela Administração ou por órgão oficial competente ou, ainda, aos constantes do sistema de registro de preços.
- 22.3 Serão também desclassificadas as propostas que consignarem preços manifestamente inexequíveis, assim considerados aqueles que não venham a ter demonstrada sua viabilidade através de documentação que comprove que os custos dos insumos são coerentes com os de mercado e que os coeficientes de produtividade são compatíveis com a execução do objeto do contrato.
23. Em caso de empate, real ou ficto, será assegurada, nos termos dos arts. 44 e 45 da Lei complementar nº 123/06, a preferência de contratação para as microempresas e empresas de pequeno porte beneficiárias do regime diferenciado e favorecido, nos termos que se seguem:
- 23.1 Entende-se por *empate ficto* as situações em que as propostas apresentadas pelas microempresas e empresas de pequeno porte sejam até 10% (dez por cento) superiores à proposta mais bem classificada, e *empate real* as que sejam iguais.
- 23.2 Em qualquer das hipóteses de empate, a microempresa ou empresa de pequeno porte mais bem classificada poderá apresentar proposta de preço inferior àquela de menor valor exequível.
- 23.3 Se a microempresa ou empresa de pequeno porte mais bem classificada não exercer o direito, ou se sua oferta não for aceita, ou se for inabilitada, será concedido idêntico direito à microempresa ou empresa de pequeno porte subsequente em situação de empate, se houver, na ordem classificatória, até a apuração de uma proposta que atenda às condições estabelecidas no edital.
- 23.4 No caso de as microempresas e empresas de pequeno porte apresentarem preços iguais será realizado sorteio entre elas para que se identifique aquela que primeiro poderá apresentar melhor oferta.
- 23.5 O disposto neste item somente se aplica quando a melhor oferta inicial não tiver sido apresentada por microempresa ou empresa de pequeno porte.
24. Ocorrendo empate de propostas formuladas por licitantes que não detenham a condição de microempresa ou de empresa de pequeno porte, será observado o disposto na Lei estadual nº 9.433/05, procedendo-se, sucessivamente, a sorteio em ato público, para o qual as licitantes serão convocadas, vedado qualquer outro critério.
- 24.1. No caso de empate real entre as propostas apresentadas por microempresas e empresas de pequeno porte, será realizado sorteio em ato público, para o qual as licitantes serão convocadas.
25. Sempre que houver sorteio deverá ser lavrada ata específica.
26. Reordenadas as propostas, se for o caso, o presidente da comissão procederá em conformidade com o disposto na seção seguinte.
27. A Comissão franqueará a palavra para que as licitantes registrem em ata os protestos que entenderem cabíveis, os quais poderão ser apreciados de imediato.
28. Procedido ao julgamento das propostas e desde que haja declaração expressa de renúncia a recurso, consignada em ata, ou a apresentação do termo de renúncia por todas as licitantes, a Comissão devolverá os envelopes fechados, contendo a respectiva documentação de habilitação, aos concorrentes desclassificados, e procederá à abertura dos ENVELOPES B – Habilitação das licitantes classificadas com os três menores preços.
29. Se não houver a renúncia expressa a interposição de recurso por todas as licitantes, permanecerão fechados os ENVELOPES B – Habilitação, sendo devidamente rubricados pelos presentes, recolhidos e guardados em poder da Comissão, que providenciará a intimação das licitantes ausentes e aguardará o decurso do prazo recursal.
30. Concluída a fase de julgamento das propostas, com a decisão acerca dos recursos eventualmente interpostos, e havendo propostas classificadas, será designada data para continuidade da sessão, mediante publicação na imprensa oficial.
31. Nos termos do §3º do art. 97 da Lei estadual nº 9.433/05, se todas as propostas forem desclassificadas, poderá a Administração fixar um prazo de 08 (oito) dias úteis às licitantes para apresentação de nova proposta, após sanadas as causas que motivaram a desclassificação.

**Seção III**  
**Da fase de habilitação**



**ESTADO DA BAHIA**  
**SECRETARIA DE EDUCAÇÃO**  
**UNIVERSIDADE ESTADUAL DO SUDOESTE DA BAHIA – UESB**  
**CONCORRÊNCIA PÚBLICA nº 01/2022 – Jequié**

32. A Comissão de licitação conferirá e examinará os documentos de habilitação, bem como a autenticidade dos mesmos, emitindo, de logo, caso disponível a utilização do Sistema Integrado de Material, Patrimônio e Serviços – SIMPAS, o extrato do Certificado de Registro, verificando a regularidade da documentação exigida no instrumento convocatório.
33. A licitante que deixar de apresentar a documentação de habilitação válida será inabilitada.
34. A existência de restrição na comprovação da regularidade fiscal/ trabalhista das microempresas e empresas de pequeno porte, beneficiárias do regime diferenciado e favorecido da Lei Complementar nº 123/06, não implica a inabilitação automática da licitante, em face do disposto no art. 42 daquele diploma, devendo ser realizada a habilitação com ressalva de existência de restrição fiscal/ trabalhista e diferindo-se a comprovação da regularidade.
35. A Comissão deliberará sobre a habilitação das três primeiras classificadas, franqueando a palavra uma vez mais aos participantes para que registrem em ata os protestos que entenderem cabíveis, os quais poderão ser apreciados de imediato.
36. Procedido ao julgamento da habilitação, e desde que haja declaração expressa de renúncia a recurso, consignada em ata, ou a apresentação do termo de renúncia por todas as licitantes, a Comissão dará sequência ao procedimento.
37. Se não houver a renúncia expressa a interposição de recurso por todas as licitantes, permanecerão fechados os ENVELOPES B – Habilitação das demais proponentes, guardados em poder da Comissão, que providenciará a intimação das licitantes ausentes e aguardará o decurso do prazo recursal.
38. Julgados os recursos eventualmente interpostos, a Comissão procederá à convocação de tantas licitantes classificadas quantas forem as inabilitadas no julgamento, a fim de completar o número de 03 (três) propostas válidas.
39. Nos termos do §3º do art. 97 da Lei estadual nº 9.433/05, se todas as licitantes classificadas forem inabilitadas, poderá a Administração fixar um prazo de 08 (oito) dias úteis às licitantes inabilitadas para apresentação de nova documentação, após sanadas as causas que motivaram a inabilitação.

**Capítulo II**  
**DAS DISPOSIÇÕES COMUNS À CONCORRÊNCIA**

**Seção I**  
**Das impugnações**

40. Qualquer cidadão é parte legítima para impugnar, perante a autoridade máxima do órgão ou entidade licitante, o instrumento convocatório por irregularidade na aplicação da Lei estadual nº 9.433/05.
- 40.1 A impugnação, feita em linguagem clara e utilizando-se, preferencialmente, do formulário constante do instrumento convocatório, deverá ser protocolada até 05 (cinco) dias úteis antes da data fixada para a abertura dos envelopes das propostas, cabendo à Administração julgar a impugnação em até 03 (três) dias úteis, sem prejuízo da faculdade de representação ao Tribunal de Contas.
41. Decairá do direito de impugnar, perante a Administração, as falhas ou irregularidades do instrumento convocatório, a licitante que não o fizer até o segundo dia útil que anteceder à data prevista para recebimento dos envelopes e início da abertura dos envelopes das propostas, hipótese em que tal impugnação não terá efeito de recurso.
42. A impugnação feita tempestivamente pela licitante não o impedirá de participar do processo licitatório até que seja proferida decisão final na via administrativa.
43. A desclassificação da licitante importa a preclusão do seu direito de participar das fases subsequentes.
44. Se reconhecida a procedência das impugnações ao instrumento convocatório, a Administração procederá a sua retificação e republicação, com devolução dos prazos, exceto quando a alteração não afetar a formulação das propostas.

**Seção II**  
**Dos recursos**

45. Dos atos de julgamento das propostas ou dos documentos de habilitação caberá recurso no prazo de 05 (cinco) dias úteis, a contar da intimação do ato ou da lavratura da ata, observadas as seguintes normas:
- 45.1 A intimação dos atos referidos neste item será feita mediante publicação na imprensa oficial, salvo se presentes os prepostos das licitantes no ato em que foi adotada a decisão, quando poderá ser feita por comunicação direta aos interessados e lavrada em ata.
- 45.2 Após interposto o recurso, que terá efeito suspensivo, será comunicado às demais licitantes, que poderão impugná-lo no prazo de 05 (cinco) dias úteis.
- 45.3 O recurso será dirigido à autoridade superior, por intermédio da que praticou o ato recorrido, a qual poderá reconsiderar sua decisão, no prazo de 05 (cinco) dias úteis, ou, nesse mesmo prazo, fazê-lo subir, devidamente informados.



**ESTADO DA BAHIA**  
**SECRETARIA DE EDUCAÇÃO**  
**UNIVERSIDADE ESTADUAL DO SUDOESTE DA BAHIA – UESB**  
**CONCORRÊNCIA PÚBLICA nº 01/2022 – Jequié**

45.4 O prazo de recurso não se inicia ou corre sem que os autos do processo estejam com vista franqueada ao interessado.

45.5 Em se tratando de licitações efetuadas na modalidade convite, os prazos para interposição de recurso e de contrarrazões serão de 02 (dois) dias úteis.

45.6 No prazo de 05 (cinco) dias úteis, a autoridade competente, sob pena de responsabilidade, decidirá sobre os recursos, ouvido o órgão legal de representação jurídica da unidade.

**Seção III**

**Da regularização fiscal/ trabalhista das microempresas e empresas de pequeno porte**

46. Sagrando-se vencedora do certame microempresa ou empresa de pequeno porte, beneficiária do regime diferenciado da Lei Complementar nº 123/06, cuja habilitação tenha sido procedida com a ressalva de existência de restrição fiscal/ trabalhista, será assegurado o prazo de 05 (cinco) dias úteis, cujo termo inicial corresponderá ao momento em que a proponente for declarada a vencedora do certame, prorrogável por igual período, a critério da Administração Pública, para a regularização da documentação, pagamento ou parcelamento do débito e emissão de eventuais certidões negativas ou positivas com efeito de certidão negativa.

46.1 A não-regularização da documentação no prazo previsto neste item implicará decadência do direito à contratação, sem prejuízo das sanções previstas pelo ilícito tipificado no art. 184, VI da Lei estadual nº 9.433/05, sendo facultado à Administração convocar os licitantes remanescentes, na ordem de classificação, para a assinatura do contrato, ou revogar a licitação.

**Seção IV**

**Da homologação e adjudicação**

47. A autoridade superior competente examinará as vantagens da proposta vencedora em relação aos objetivos de interesse público colimados pela licitação, homologará o procedimento licitatório e adjudicará o objeto contratual à licitante vencedora, em despacho circunstanciado.

48. Quando à licitação acudir apenas um interessado, poderá ser homologada a licitação e com este celebrado o contrato, desde que esteja comprovado nos autos que o preço proposto é compatível com o de mercado e sejam satisfeitas todas as exigências legais e regulamentares, bem como as especificações do ato convocatório.

49. A homologação e a adjudicação do objeto desta licitação não implicarão direito à contratação.

50. Após a homologação e adjudicação do objeto e na hipótese de ter sido exigida, no instrumento convocatório, como requisito de habilitação técnica, a indicação das instalações, do aparelhamento e do pessoal técnico, e tendo o adjudicatário apresentado declaração formal de disponibilidade futura, deverá fazer prova, no prazo que lhe for assinalado, da efetiva existência destes, ficando esclarecido que a declaração falsa caracteriza o ilícito administrativo previsto no art. 184, V, da Lei estadual nº 9.433/05.

51. Não restando comprovada a satisfação dos requisitos de habilitação diferidos, é facultado à Administração, sem prejuízo da aplicação das sanções previstas na legislação pertinente, examinar e verificar a aceitabilidade das propostas subsequentes, na ordem de classificação.

**Seção V**

**Das disposições finais**

52. A qualquer tempo, antes da data fixada para apresentação das propostas, poderá a comissão, se necessário, modificar este instrumento, hipótese em que deverá proceder à divulgação, reabrindo-se o prazo inicialmente estabelecido, exceto quando, inquestionavelmente, a alteração não afetar a formulação das propostas.

53. É facultado à comissão ou autoridade superior, em qualquer fase da licitação, promover diligência destinada a esclarecer ou complementar a instrução do processo.

54. Nos termos do §6º do art. 78 da Lei estadual nº 9.433/05, a Comissão de licitação poderá conceder, se requerido pela licitante, o prazo de 03 (três) dias úteis para apresentação de documento comprobatório da regularidade fiscal, trabalhista, previdenciária ou da inexistência de processo de falência ou recuperação judicial da requerente, desde que a documentação a ser apresentada retrate situação fática ou jurídica já existente na data da apresentação da proposta.



**ESTADO DA BAHIA**  
**SECRETARIA DE EDUCAÇÃO**  
**UNIVERSIDADE ESTADUAL DO SUDOESTE DA BAHIA – UESB**  
**CONCORRÊNCIA PÚBLICA nº 01/2022 – Jequié**

55. A concessão do prazo de que trata o item anterior ficará condicionada à apresentação, pela licitante, por intermédio do seu representante legal ou mandatário, com poderes expressos, de declaração de que se encontrava, na data da entrega da proposta, em situação regular perante as fazendas públicas, a seguridade social ou o Fundo de Garantia por Tempo de Serviço, conforme o caso, ou que não se encontrava em processo de falência ou recuperação judicial, sendo certo que, expirado o prazo concedido pela comissão de licitação, sem que a licitante apresente o documento que se comprometeu a apresentar, além de ser inabilitado, ficará sujeito às penalidades previstas na Lei estadual nº 9.433/05, observando-se o disposto nos artigos 187 a 191 do mesmo diploma legal.

56. Os erros materiais irrelevantes serão objeto de saneamento, mediante ato motivado da Comissão de licitação.

57. A teor do § 11 do art. 78 da Lei estadual nº 9.433/05, poderá a autoridade competente, até a assinatura do contrato, excluir licitante, em despacho motivado, se tiver ciência de fato ou circunstância, anterior ou posterior ao julgamento da licitação, que revele inidoneidade ou falta de capacidade técnica ou financeira.

58. Os envelopes de habilitação que não tenham sido abertos deverão ser retirados em até 30 (trinta) dias, contados da publicação da homologação da licitação, ficando esclarecido que os envelopes não retirados nesse prazo serão descartados.

59. Os casos omissos serão dirimidos pela comissão, com observância da legislação em vigor.

**TÍTULO V**  
**DOS CONTRATOS**

**Capítulo I**  
**DA FORMALIZAÇÃO**

60. A contratação com a licitante vencedora obedecerá às condições da minuta de contrato constante do instrumento convocatório, facultada a substituição, a critério da Administração, por instrumento equivalente, desde que presentes as condições do art. 132 da Lei estadual nº 9.433/05.

60.1 Considerar-se-ão literalmente transcritas no instrumento equivalente todas as cláusulas e condições previstas na minuta de contrato constante do convocatório

61. O adjudicatário será convocado a assinar o termo de contrato, ou instrumento equivalente, se for o caso, no prazo fixado no edital, na forma dos §§3º e 4º do art. 124 da Lei estadual nº 9.433/05, sob pena de decair do direito à contratação, sem prejuízo das sanções previstas no inciso I do art. 192 da Lei estadual nº 9.433/05, podendo solicitar sua prorrogação por igual período, por motivo justo e aceito pela Administração.

62. Como condição para celebração do contrato, a licitante vencedora deverá manter todas as condições de habilitação.

63. A assinatura do contrato deverá ser realizada pelo representante legal da empresa ou mandatário com poderes expressos.

64. Se a licitante vencedora, convocada dentro do prazo de validade de sua proposta, não celebrar o contrato, é facultado à Administração, sem prejuízo da aplicação das sanções previstas na legislação pertinente, examinar e verificar a aceitabilidade das propostas subsequentes, na ordem de classificação, bem como o atendimento, pela licitante, das condições de habilitação, procedendo à contratação.

65. Os atos de prorrogação, suspensão ou rescisão dos contratos administrativos sujeitar-se-ão às formalidades exigidas para a validade do contrato originário.

66. Independem de termo contratual aditivo, podendo ser registrado por simples apostila: a) a simples alteração na indicação dos recursos orçamentários ou adicionais custeadores da despesa, sem modificação dos respectivos valores; b) o reajustamento de preços previsto no edital e no contrato; c) as atualizações, compensações ou apenações financeiras decorrentes das condições de pagamento dos mesmos constantes.

**Capítulo II**  
**DAS GARANTIAS**

67. As garantias contratuais, quando exigidas, deverão recair sobre uma das seguintes modalidades: caução em dinheiro ou títulos da dívida pública, seguro-garantia ou fiança bancária, observadas as disposições da minuta de contrato constante do instrumento convocatório.

**Capítulo III**  
**DOS PRAZOS DE DURAÇÃO**

68. É vedado o contrato com prazo de vigência indeterminado.



**ESTADO DA BAHIA**  
**SECRETARIA DE EDUCAÇÃO**  
**UNIVERSIDADE ESTADUAL DO SUDOESTE DA BAHIA – UESB**  
**CONCORRÊNCIA PÚBLICA nº 01/2022 – Jequié**

69. A vigência contratual observará o prazo estabelecido na minuta de contrato constante do instrumento convocatório.

**Capítulo IV**  
**DAS ALTERAÇÕES CONTRATUAIS E DAS REVISÕES DE PREÇO**

70. O contrato poderá ser alterado, mediante justificação expressa, nas hipóteses previstas na Lei estadual nº 9.433/05, devendo ser observado, no que diz respeito à manutenção do equilíbrio econômico-financeiro, os parâmetros definidos na minuta de contrato constante do instrumento convocatório.

**Capítulo V**  
**DO REAJUSTAMENTO**

71. O reajustamento dos preços contratuais observará os índices específicos ou setoriais mais adequados à natureza da obra, compra ou serviço, conforme definido na minuta de contrato constante do instrumento convocatório.

**Capítulo VI**  
**DA EXECUÇÃO, DA FISCALIZAÇÃO E DO RECEBIMENTO DO OBJETO CONTRATUAL**

72. A execução, fiscalização e recebimento do objeto contratual obedecerá às disposições previstas na minuta de contrato constante do instrumento convocatório, ficando esclarecido que a ação ou omissão, total ou parcial da fiscalização não eximirá a Contratada da total responsabilidade pelas obrigações assumidas.

**Capítulo VII**  
**DA INEXECUÇÃO E DA RESCISÃO DOS CONTRATOS**

73. A inexecução total ou parcial do contrato ensejará a sua rescisão, com as consequências contratuais e as previstas na Lei estadual nº 9.433/05.

73.1 A rescisão poderá ser determinada por ato unilateral e escrito da CONCEDENTE, nos casos enumerados nos incisos I a XV, XX e XXI do art. 167 da Lei estadual nº 9.433/05.

73.2 Quando a rescisão ocorrer com base nos incisos I e XVI a XX do art. 167 da Lei estadual nº 9.433/05, sem que haja culpa do contratado, será este ressarcido dos prejuízos regularmente comprovados que houver sofrido, na forma do §2º do art. 168 do mesmo diploma.

**TÍTULO VI**  
**DAS PENALIDADES**

74. Constituem ilícitos administrativos as condutas previstas nos arts. 184, 185 e 199 da Lei estadual nº 9.433/05, sujeitando-se os infratores às cominações legais, especialmente as definidas no art. 186 do mesmo diploma, garantida a prévia e ampla defesa em processo administrativo.

75. Para a aplicação das penalidades serão levados em conta a natureza e a gravidade da falta, os prejuízos dela advindos para a Administração Pública e a reincidência na prática do ato, observando-se os critérios de dosimetria estabelecidos pelo Decreto estadual nº13.967/12.

**Capítulo I**  
**DA DECLARAÇÃO DE INIDONEIDADE**

76. Serão punidos com a pena de declaração de inidoneidade para licitar e contratar com a Administração, enquanto perdurarem os motivos determinantes da punição ou até que seja promovida a reabilitação perante a autoridade competente para aplicar a punição, os que incorram nos ilícitos previstos nos incisos I a V do art. 184, nos incisos II, III e V do art. 185 e no art. 199 da Lei estadual nº 9.433/05.

**Capítulo II**  
**DA SUSPENSÃO TEMPORÁRIA**





**ESTADO DA BAHIA**  
**SECRETARIA DE EDUCAÇÃO**  
**UNIVERSIDADE ESTADUAL DO SUDOESTE DA BAHIA – UESB**  
**CONCORRÊNCIA PÚBLICA nº 01/2022 – Jequié**

77. Serão punidos com a pena de suspensão temporária do direito de cadastrar e licitar e impedimento de contratar com a Administração os que incorram nos ilícitos previstos nos incisos VI e VII do art. 184 e nos incisos I, IV, VI e VII do art. 185 da Lei estadual nº 9.433/05.

**Capítulo III**  
**DA ADVERTÊNCIA VERBAL**

78. Será advertido verbalmente a licitante cuja conduta vise perturbar o bom andamento da sessão, podendo o responsável pela licitação determinar a sua retirada do recinto, caso persista na conduta faltosa.

**Capítulo IV**  
**DO DESCREDENCIAMENTO DO SISTEMA DE REGISTRO CADASTRAL**

79. A licitante ou contratada será descredenciada do Sistema de Registro Cadastral quando, em razão da ocorrência das faltas previstas na Lei estadual nº9.433/05, deixar de satisfazer as exigências relativas à habilitação jurídica, qualificação técnica, qualificação econômico-financeira, ou regularidade fiscal e trabalhista exigidas para cadastramento.

**Capítulo V**  
**DA MULTA**

80. A recusa à assinatura do contrato, pelo adjudicatário, no prazo fixado no instrumento convocatório, ensejará a aplicação da pena de multa de mora no percentual de 10% (dez por cento) incidente sobre o valor global do contrato, sem prejuízo das demais sanções previstas na Lei estadual nº 9.433/05.

81. A inexecução contratual, inclusive por atraso injustificado na execução do contrato, sujeitará o contratado à multa de mora, na forma prevista na minuta de contrato constante do instrumento convocatório, que será graduada de acordo com a gravidade da infração, observado o disposto na Lei estadual nº 9.433/05 e no Decreto estadual nº 13.967/12.

**TÍTULO VII**  
**DA REVOGAÇÃO E ANULAÇÃO**

82. A licitação poderá ser revogada ou anulada nos termos do art. 122 da Lei estadual nº9.433/05.

**TÍTULO VIII**  
**DO FORO**

83. Para quaisquer questões judiciais oriundas do presente edital, prevalecerá o Foro da Comarca de Vitória da Conquista, Estado da Bahia, com exclusão de qualquer outro, por mais privilegiado que seja.



**ESTADO DA BAHIA  
SECRETARIA DE EDUCAÇÃO  
UNIVERSIDADE ESTADUAL DO SUDOESTE DA BAHIA – UESB  
CONCORRÊNCIA PÚBLICA nº 01/2022 – Jequié**

---

**ANEXO II – MODELO DE PROCURAÇÃO**

---

Modalidade de Licitação	Número
-------------------------	--------

Através do presente instrumento, nomeamos e constituímos o(a) Senhor(a) ....., (nacionalidade, estado civil, profissão), portador do Registro de Identidade nº ....., expedido pela ....., devidamente inscrito no Cadastro de Pessoas Físicas do Ministério da Fazenda, sob o nº ....., residente à rua ....., nº ..... como nosso mandatário, a quem outorgamos amplos poderes para praticar todos os atos relativos ao procedimento licitatório indicado acima, conferindo-lhe poderes para:

(apresentar proposta de preços, interpor recursos e desistir deles, contra-arrazoar, assinar contratos, negociar preços e demais condições, confessar, firmar compromissos ou acordos, receber e dar quitação e praticar todos os demais atos pertinentes ao certame etc).

\_\_\_\_\_ de \_\_\_\_\_ de 20\_\_.

---

NOME/ RAZÃO SOCIAL/ CPF/ CNPJ REPRESENTANTE LEGAL/ ASSINATURA



**ESTADO DA BAHIA  
SECRETARIA DE EDUCAÇÃO  
UNIVERSIDADE ESTADUAL DO SUDOESTE DA BAHIA – UESB  
CONCORRÊNCIA PÚBLICA nº 01/2022 – Jequié**

---

**ANEXO III – MODELO DE DECLARAÇÃO QUANTO À REGULARIDADE FISCAL E  
TRABALHISTA  
(LEI COMPLEMENTAR Nº 123/06)**

---

**[EXCLUSIVA PARA MICROEMPRESA E EMPRESA DE PEQUENO PORTE]**

Em cumprimento à cláusula XII-2.1.1 da SEÇÃO A – PREÂMBULO do instrumento convocatório acima identificado, **declaramos**, para os efeitos da Lei Complementar nº 123/06:

(    ) Não haver restrição **na comprovação da nossa regularidade fiscal.**

**[ou]**

(    ) **Haver restrição na comprovação da nossa regularidade fiscal**, a cuja regularização procederemos no prazo de 05 (cinco) dias úteis, cujo termo inicial corresponderá à data da declaração do vencedor, ou do resultado do julgamento de recurso, se houver.

**E/OU**

(    ) **Haver restrição na comprovação da nossa regularidade trabalhista**, a cuja regularização procederemos no prazo de 05 (cinco) dias úteis, cujo termo inicial corresponderá à data da declaração do vendedor.

Vitória da Conquista – BA, \_\_\_\_ de \_\_\_\_\_ de 2020.

---

RAZÃO SOCIAL/ CNPJ/ NOME DO REPRESENTANTE LEGAL/ ASSINATURA



**ESTADO DA BAHIA**  
**SECRETARIA DE EDUCAÇÃO**  
**UNIVERSIDADE ESTADUAL DO SUDOESTE DA BAHIA – UESB**  
**CONCORRÊNCIA PÚBLICA nº 01/2022 – Jequié**

---

**ANEXO IV – MODELOS DE PROVA DE QUALIFICAÇÃO TÉCNICA**

---

**ANEXO IV. 1**

**COMPROVAÇÃO DE APTIDÃO PARA O DESEMPENHO**

Modalidade de Licitação	Número
-------------------------	--------

Declaramos, para fins de habilitação em processo licitatório, que a empresa \_\_\_\_\_, CNPJ \_\_\_\_\_, com endereço na \_\_\_\_\_, prestou serviço de \_\_\_\_\_, atendendo integralmente as especificações contratadas, inexistindo, até a presente data, registros negativos que comprometam a prestação.

<b>Especificação</b>	<b>Quantitativo</b>	<b>Prazo de execução</b>

\_\_\_\_\_, \_\_\_\_ de \_\_\_\_\_ de 20\_\_.

\_\_\_\_\_  
NOME/ RAZÃO SOCIAL/ CPF/ CNPJ/ REPRESENTANTE LEGAL/ ASSINATURA



**ESTADO DA BAHIA  
SECRETARIA DE EDUCAÇÃO  
UNIVERSIDADE ESTADUAL DO SUDOESTE DA BAHIA – UESB  
CONCORRÊNCIA PÚBLICA nº 01/2022 – Jequié**

**ANEXO IV. 2**

**DECLARAÇÃO DE CIÊNCIA DOS REQUISITOS TÉCNICOS**

**DECLARAÇÃO DE CIÊNCIA DOS REQUISITOS TÉCNICOS (VISITA TÉCNICA)**

Atesto que o preposto da \_\_\_\_\_ [LICITANTE INTERESSADA], CNPJ nº \_\_\_\_\_, Sr.(a) \_\_\_\_\_, CPF nº \_\_\_\_\_, interessado em participar do procedimento licitatório \_\_\_\_\_ [IDENTIFICAR A LICITAÇÃO], realizou a VISITA TÉCNICA na \_\_\_\_\_ (UNIDADE) e tomou conhecimento de todas as informações e das condições locais para o cumprimento das obrigações objeto da licitação.

\_\_\_\_\_, \_\_\_\_ de \_\_\_\_\_ de 20\_\_.

\_\_\_\_\_  
**(assinatura, identificação do servidor público e respectivo cadastro)**

**[OU]**

Declaro, em atenção ao procedimento licitatório \_\_\_\_\_ [IDENTIFICAR A LICITAÇÃO], para os fins do disposto no inciso IV do art. 101 da Lei estadual nº 9.433/05, ter conhecimento de todas as informações e das condições para o cumprimento das obrigações objeto da licitação, pelo que **dispenso** a realização de VISITA TÉCNICA, com o que não poderei alegar desconhecimento supervenientemente.

\_\_\_\_\_, \_\_\_\_ de \_\_\_\_\_ de 2022.

\_\_\_\_\_  
NOME/ RAZÃO SOCIAL CPF/ CNPJ REPRESENTANTE LEGAL/ ASSINATURA



**ESTADO DA BAHIA  
SECRETARIA DE EDUCAÇÃO  
UNIVERSIDADE ESTADUAL DO SUDOESTE DA BAHIA – UESB  
CONCORRÊNCIA PÚBLICA nº 01/2022 – Jequié**

---

**ANEXO V  
MODELO DE DECLARAÇÃO DE PLENO CONHECIMENTO  
E DE VERACIDADE DOS DOCUMENTOS**

---

Modalidade de Licitação	Número
-------------------------	--------

**Em cumprimento ao art. 120, II da Lei estadual no 9.433/05 e ao art. 18, §4º do Decreto no 19.896/20, e em face do quanto disposto no art. 184, inc. V, e no art. 195 da Lei estadual no 9.433/05, declaro:**

( ) o pleno conhecimento e atendimento às exigências de habilitação.

**[ou]**

[exclusivamente para microempresas e empresas de pequeno porte beneficiárias da Lei Complementar nº 123/06]

( ) o pleno conhecimento e atendimento às exigências de habilitação, ressalvada, na forma do §1º do art. 43 da Lei complementar nº 123/06, a existência de restrição fiscal e/ou trabalhista.

**Declaro, ainda, a veracidade dos documentos por mim apresentados, sob as penas da lei.**

\_\_\_\_\_, \_\_\_\_ de \_\_\_\_\_ de 2022.

---

NOME/ RAZÃO SOCIAL/ CPF/ CNPJ/ REPRESENTANTE LEGAL/ ASSINATURA



**ESTADO DA BAHIA**  
**SECRETARIA DE EDUCAÇÃO**  
**UNIVERSIDADE ESTADUAL DO SUDOESTE DA BAHIA – UESB**  
**CONCORRÊNCIA PÚBLICA nº 01/2022 – Jequié**

---

**ANEXO VI – MINUTA DO CONTRATO**

---

**CONTRATO DE CONCESSÃO DE USO  
QUE ENTRE SI CELEBRAM A  
UNIVERSIDADE ESTADUAL DO  
SUDOESTE DA BAHIA - UESB E A  
EMPRESA/PESSOA FÍSICA.**

**A UNIVERSIDADE ESTADUAL DO SUDOESTE DA BAHIA - UESB**, autarquia estadual vinculada à Secretaria da Educação do Estado da Bahia, instituída pela Lei Delegada n.º 12, de 30 de dezembro de 1980, autorizada pelo Decreto Federal n.º 94.250, de 22 de abril de 1987, reorganizada pela Lei Estadual nº 13.466, de 22 de dezembro de 2015, credenciada através do Decreto Estadual n.º 7.344, de 27 de maio de 1998, e recredenciada pelo Decreto Estadual n.º 16.825, de 04 de julho de 2016, com sede e foro no KM 04 da Estrada do Bem Querer, no município de Vitória da Conquista, Estado da Bahia, inscrita no CNPJ/MF sob n.º 13.069.489/0001-08, adiante denominada **CONCEDENTE**, representada pelo seu Reitor, Prof. Dr. **LUIZ OTÁVIO DE MAGALHÃES**, portador da Carteira de Identidade RG n.º 13816603-04, expedida pela SSP/BA, inscrito no CPF/MF sob n.º 077.770.018-25, residente no município de Vitória da Conquista, Estado da Bahia, e a empresa \_\_\_\_\_, inscrita no CNPJ/MF sob n.º \_\_\_\_\_, Inscrição Municipal n.º \_\_\_\_\_, situada à \_\_\_\_\_, adjudicatária vencedora da Concorrência n.º \_\_\_\_\_, Processo Administrativo n.º \_\_\_\_\_, neste ato representada pelo Sr(s). \_\_\_\_\_, portador(es) da(s) Carteira de Identidadedocumento(s) de identidade n.º \_\_\_\_\_, emitido(s) por \_\_\_\_\_, doravante denominada apenas **CONCESSIONÁRIA**, celebram o presente Contrato, que se regerá pela Lei Estadual nº 9.433/05, mediante as cláusulas e condições a seguir ajustadas:

**CLÁUSULA PRIMEIRA – DO OBJETO**

A presente licitação tem por objeto a contratação de empresa especializada no fornecimento de lanches e alimentos prontos a estudantes, servidores técnico-administrativos e docentes, além de visitantes, mediante concessão administrativa de uso de bem público, com instalação situada no *Campus* Jequié da **CONCEDENTE**, localizado Av. José Moreira Sobrinho, S/N – Jequiezinho, Jequié – BA, de acordo com as condições previstas nas Seções I e II/Parte I do instrumento convocatório), neste Contrato e na Proposta de Preços apresentada pela **CONCESSIONÁRIA**.

**Subcláusula Primeira** - É vedada a subcontratação parcial do objeto, a associação da **CONCESSIONÁRIA** com outrem, a cessão ou transferência, total ou parcial deste Contrato, bem como a fusão, cisão ou incorporação da **CONCESSIONÁRIA**, não se responsabilizando a **CONCEDENTE** por nenhum compromisso assumido por aquela com terceiros.

**Subcláusula Segunda** - A **CONCESSIONÁRIA** ficará obrigada a aceitar, nas mesmas condições contratuais, acréscimos ou supressões que se fizerem no objeto, de até 25% (vinte e cinco por cento) do valor inicial atualizado do contrato, na forma dos §1º e 2º do art. 143 da Lei Estadual nº 9.433/05.

**Subcláusula Terceira** - As supressões poderão ser superiores a 25%, desde que haja resultado de acordo entre os contratantes.

**Subcláusula Quarta** - Os serviços objeto deste Contrato não podem sofrer solução de continuidade durante todo o prazo da sua vigência, devendo ser executados por empregados da **CONCESSIONÁRIA**, sob a inteira responsabilidade funcional e operacional desta, mediante vínculo de subordinação dos trabalhadores para com a empresa concessionária, sobre os quais manterá estrito e exclusivo controle.

**CLÁUSULA SEGUNDA – DO PRAZO**

O prazo de vigência deste Contrato, a contar da data da sua assinatura, será de 12 (doze) meses, admitindo-se a sua prorrogação nos termos do inciso II do art. 140, da Lei Estadual nº 9.433/2005, observado o estabelecido no *caput* e no parágrafo único do art. 142 desta Lei.

**Subcláusula Primeira** - A prorrogação do prazo de vigência, nos termos do inc. II do art. 140 da Lei Estadual nº 9.433/2005, está condicionada à obtenção de preços e condições mais vantajosas e deverá ser realizada através de termo aditivo.



**ESTADO DA BAHIA**  
**SECRETARIA DE EDUCAÇÃO**  
**UNIVERSIDADE ESTADUAL DO SUDOESTE DA BAHIA – UESB**  
**CONCORRÊNCIA PÚBLICA nº 01/2022 – Jequié**

**Subcláusula Segunda** - A variação do valor contratual para fazer face ao reajuste de preços previsto no próprio contrato, as atualizações, compensações ou apenações financeiras decorrentes das condições de pagamento nele previstas, bem como o empenho de dotações orçamentárias suplementares até o limite do seu valor corrigido, não caracterizam alteração do mesmo, podendo ser registrados por simples apostila, dispensando a celebração de aditamento.

**CLÁUSULA TERCEIRA – DO PREÇO**

A **CONCESSIONÁRIA** pela utilização da área do imóvel pagará à **CONCEDENTE** o valor mensal de R\$ \_\_\_\_\_ (\_\_\_\_\_), totalizando o valor global anual de R\$ \_\_\_\_\_ (\_\_\_\_\_).

**Subcláusula Única** – Além do valor previsto neste Contrato, a **CONCESSIONÁRIA** arcará com todos os custos necessários aos materiais de consumo, salários, encargos sociais, previdenciários e trabalhistas de todo o seu pessoal, como também fardamento, transporte de qualquer natureza, materiais empregados, inclusive ferramentas, utensílios e equipamentos utilizados, depreciação, aluguéis, administração, impostos, taxas, emolumentos e quaisquer outros custos que, direta ou indiretamente, se relacionem com o fiel cumprimento pela **CONCESSIONÁRIA** das obrigações.

**CLÁUSULA QUARTA – DO PAGAMENTO**

Os pagamentos devidos à **CONCEDENTE** deverão ser efetuados mensalmente através de crédito na agência \_\_\_\_\_ do Banco do Brasil S/A, conta corrente nº \_\_\_\_\_, no prazo de até 08 (oito) dias úteis do início de cada mês.

**Subcláusula Primeira** - Em havendo alguma pendência impeditiva do pagamento, deverá esta ser imediatamente comunicada à **CONCEDENTE**.

**Subcláusula Segunda** - A atualização monetária dos pagamentos devidos pela **CONCESSIONÁRIA**, em caso de mora, será calculada considerando a data do vencimento da Nota Fiscal/Fatura e do seu efetivo pagamento, de acordo com a variação do INPC do IBGE *pro rata tempore*, e sobre o valor corrigido, incidirá multa de 2% (dois por cento), além de juros moratórios no percentual de 1% (um por cento) ao mês, até o efetivo pagamento da dívida.

**CLÁUSULA QUINTA – DA MANUTENÇÃO DAS CONDIÇÕES DA PROPOSTA – REAJUSTAMENTO E REVISÃO**

A concessão de reajustamento, nos termos do inc. XXVI do art. 8º da Lei Estadual nº 9.433/05, fica condicionada ao transcurso do prazo de 12 meses da data de apresentação da proposta, mediante a aplicação do IGP-M/FGV, observadas as disposições das Leis 8.666/93, 9.069/95 e 10.192/2001 e será procedida independentemente da solicitação da Concedente.

**Subcláusula Única.** A revisão de preços, nos termos do inc. XXV do art. 8º da Lei Estadual nº 9.433/05, dependerá de requerimento do interessado, instruído com a documentação que comprove o desequilíbrio econômico-financeiro do contrato, para recompor o preço que se tornou insuficiente, e será instaurada pela própria administração.

**CLÁUSULA SEXTA – DAS OBRIGAÇÕES DA CONCESSIONÁRIA**

A **CONCESSIONÁRIA**, além das determinações contidas nas Partes I e IV do Instrumento Convocatório, que se consideram literalmente transcritas, bem como daquelas decorrentes de lei, obriga-se a:

- a) Dar início ao funcionamento da Cantina improrrogavelmente, no prazo de até 30 (trinta) dias, após a assinatura deste Contrato;
- b) Apresentar, no prazo máximo de 30 (trinta) dias, Alvará de Funcionamento expedido pela Prefeitura do Município de Jequié;
- c) Responsabilizar-se pela infraestrutura necessária para funcionamento da cantina;
- d) Instalar às suas expensas os equipamentos/mobiliários necessários e em boas condições de funcionamento para o bom atendimento da Cantina dispondo, no mínimo, dos indicados junto com a Proposta de Preços, ora Anexo \_\_\_\_ deste Contrato, inclusive os de utilização dos usuários, tais como: talheres, bandejas, pratos, copos, guardanapos de papel, etc;





**ESTADO DA BAHIA**  
**SECRETARIA DE EDUCAÇÃO**  
**UNIVERSIDADE ESTADUAL DO SUDOESTE DA BAHIA – UESB**  
**CONCORRÊNCIA PÚBLICA nº 01/2022 – Jequié**

- e) Responsabilizar-se pelo fornecimento dos demais utensílios e eletrodomésticos necessários ao bom funcionamento da Cantina;
- f) Pagar o valor da retribuição pela utilização do espaço concedido;
- g) Zelar pela boa qualidade das refeições e dos lanches oferecidos e utilizando, quando do seu preparo, ingredientes e gêneros alimentícios em bom estado de conservação, livre de contaminação de qualquer agente estranho, atendendo as recomendações efetuadas pela **CONCEDENTE**;
- h) Fornecer os lanches observando a variedade e os preços máximos dos produtos a serem comercializados, indicados no Anexo \_\_\_ deste Contrato;
- i) Oferecer os mesmos tipos de lanches, mantendo os mesmos valores, quando do fornecimento de lanches para convidados ou participantes de convênios, contratos e, ou eventos da **CONCEDENTE**;
- j) Dar início aos trabalhos e atender aos usuários no horário das 07:00h às 21h sendo que nos sábados o horário será das 07:00h às 17:00h, devendo ter disponibilidade para funcionamento em horários extraordinários quando da realização de eventos/atividades institucionais, a partir de contato prévio estabelecido entre as partes;
- k) Executar os serviços objeto deste Contrato de acordo com as especificações ou recomendações efetuadas pela **CONCEDENTE**;
- l) Fornecer todos os gêneros alimentícios, mercadorias, bem como materiais e embalagens, inclusive os de limpeza, conservação e higiene necessários à execução dos serviços;
- m) Manter, durante todo o período do Contrato, sob sua exclusiva responsabilidade, funcionário habilitado à frente e responsável pela administração e operação da cantina, com poderes para deliberar sobre qualquer determinação de emergência que se torne necessária, além de pessoal próprio que atenda às necessidades e a execução completa e eficiente dos serviços, objeto deste Contrato, como: nutricionista, cozinheiro, auxiliar de cozinha, auxiliar de serviços gerais etc;
- n) Zelar pela boa e completa execução dos serviços concessionários e facilitar, por todos os meios ao seu alcance, a ampla ação fiscalizadora dos prepostos designados pela **CONCEDENTE**, atendendo prontamente às observações e exigências que lhe forem solicitadas;
- o) Comunicar à **CONCEDENTE** qualquer anormalidade que interfira no bom andamento dos serviços;
- p) Atender com presteza as reclamações sobre a qualidade dos serviços executados, providenciando sua imediata correção, sem ônus para a **CONCEDENTE**;
- q) Respeitar e fazer com que seus empregados respeitem as normas de segurança do trabalho, disciplina e demais regulamentos vigentes na **CONCEDENTE**, a exemplo dos protocolos de segurança em higiene e saúde, bem como atentar para as regras de cortesia no local onde serão executados os serviços;
- r) Instruir os empregados que irão prestar os serviços, encaminhando pessoas portadoras de boa conduta e capazes de realizar os serviços decorrentes do objeto deste Contrato;
- s) Responder perante a **CONCEDENTE** pela conduta, frequência, pontualidade e assiduidade de seus empregados e efetuar as substituições daqueles que venham a se ausentar do serviço, por motivo justificado ou não, sem nenhum ônus para a **CONCEDENTE**, bem como comunicar a **CONCEDENTE**, antecipadamente, todo e qualquer afastamento, substituição ou inclusão de qualquer um dos seus empregados vinculados à execução do presente Contrato;
- t) Zelar que todos os seus empregados se apresentem limpos, cabelos cortados, barbeados e com boa aparência, devendo os mesmos utilizarem luvas, máscaras e redes, quando o serviço assim o exigir;
- u) Afastar imediatamente das áreas da **CONCEDENTE** qualquer empregado seu, por mais qualificado que seja, que venha a criar embaraços ou cuja permanência for julgada indesejável;
- v) Responder judicial e financeiramente, sem prejuízo de medidas outras que possam ser adotadas, por todo e qualquer dano ou prejuízo que, a qualquer título, vier a causar à **CONCEDENTE**, à União, ao Estado, ao Município ou a terceiros, em função da execução do objeto do presente Contrato, por sua culpa, ou em consequência de erros, imperícia própria ou de auxiliares que estejam sob sua responsabilidade, bem como ressarcir o equivalente a todos os danos decorrentes de paralisação ou interrupção dos serviços contratados, exceto quanto isto ocorrer por exigência da **CONCEDENTE** ou ainda por caso fortuito ou força maior, circunstâncias que deverão ser comunicadas no prazo de 48 (quarenta e oito) horas após a sua ocorrência;
- w) Manter durante toda a execução deste Contrato, em compatibilidade com as obrigações assumidas, todas as condições de habilitação e qualificação exigidas na licitação;
- x) Providenciar e manter atualizadas todas as licenças e alvarás junto às repartições competentes, necessários à execução dos serviços;
- y) Efetuar pontualmente o pagamento de todas as taxas e impostos que incidam ou venham a incidir sobre as suas atividades e/ou sobre a execução do objeto do presente contrato, bem como observar e respeitar as Legislações Federal, Estadual e Municipal, relativas aos serviços prestados;



**ESTADO DA BAHIA**  
**SECRETARIA DE EDUCAÇÃO**  
**UNIVERSIDADE ESTADUAL DO SUDOESTE DA BAHIA – UESB**  
**CONCORRÊNCIA PÚBLICA nº 01/2022 – Jequié**

- z) Realizar regularmente os exames de saúde dos seus empregados, na forma da lei, assim como arcar com todas as despesas decorrentes de transporte, alimentação, inclusive seguro de vida contra o risco de acidentes de trabalho e outras especificadas nos dissídios ou convenções coletivas;
- aa) Pagar os salários e encargos sociais devidos pela sua condição de única empregadora do pessoal designado para execução dos serviços ora contratados, inclusive indenizações decorrentes de acidentes de trabalho, demissões, vales transporte, obrigando-se, ainda, ao fiel cumprimento das legislações trabalhista e previdenciária sendo-lhe defeso invocar a existência deste contrato para tentar eximir-se destas obrigações ou transferi-las para a **CONCEDENTE**;
- bb) Manter rigorosamente em dia os documentos e apresentar mensalmente à **CONCEDENTE** cópia da folha de pagamento dos seus empregados vinculados ao presente Contrato, na forma prevista no § 5º do art. 31 da Lei 8.212/91, inclusive das guias de depósito do FGTS e INSS;
- cc) Fornecer o fardamento padrão nas quantidades previstas e todo e qualquer material necessário ao bom desempenho do serviço;
- dd) Adimplir os fornecimentos exigidos pelo Instrumento Convocatório e pelos quais se obriga, visando à perfeita execução deste Contrato;
- ee) Manter todas as áreas da cantina, entradas de serviços e demais dependências sob sua responsabilidade, no mais rigoroso padrão de higiene, limpeza, arrumação e isentos da presença de roedores, moscas e outros insetos;
- ff) Permitir aos representantes da **CONCEDENTE** livre acesso, em qualquer época, para fiscalização às instalações das duas áreas do imóvel concedido;
- gg) Responsabilizar-se por qualquer dano que venha ocasionar nas áreas dos Restaurantes, bem como pelas reformas e instalações necessárias nas suas dependências, devendo apresentar projeto, encarregando-se das obras e assumir todos os custos, sem direito a ressarcimento atuais e/ou futuros;
- hh) Manter estrita higiene na área, inclusive evitando manuseio de dinheiro, alimentos e instrumento pelos funcionários sem os cuidados devidos;
- ii) Responsabilizar-se pelo acondicionamento interno e externo dos resíduos, até que sejam coletados;
- jj) Usar o espaço da cantina apenas para a execução do objeto desta contratação, sendo vedada a utilização para qualquer outra destinação, salvo se expressamente autorizada pela **CONCEDENTE**;
- kk) Obedecer, rigorosamente, a Portaria nº 1428/93 da Vigilância Sanitária do Ministério da Saúde e a toda a legislação pertinente, zelando pela conservação, boa aparência e higiene do local, dentro dos padrões exigidos pela legislação e normas vigentes do Ministério da Saúde e Secretaria do Estado de Saúde, da fiscalização sanitária e ANVISA;
- ll) Utilizar, na preparação de bebidas da cantina, água mineral ou purificada por sistema de filtração por membrana para preparação, mediante controle de potabilidade empregando a Portaria nº 518/2004/ANVISA;
- mm) Responsabilizar-se para que todos os fornecedores de gêneros alimentícios contratados obedeçam aos critérios higiênico-sanitários estabelecidos pela ANVISA, ficando encarregada de realizar visitas técnicas à empresa fornecedora, bem como exigir-lhe que cumpra às já mencionadas Normas de Boas Práticas de Fabricação e Manipulação de Alimentos;
- nn) Realizar o controle integrado de vetores e pragas urbanas com o objetivo de impedir a atração, o abrigo, o acesso ou proliferação dos mesmos, responsabilizando-se pela contratação de empresa especializada para controle químico, quando as medidas de prevenção adotadas não forem eficazes;
- oo) Arcar com a despesa de uso de gás necessário ao funcionamento dos equipamentos da cantina, ficando o abastecimento e o controle de estoque necessário sob sua inteira responsabilidade;
- pp) Efetuar toda manutenção interna, tanto da estrutura física (elétrica, hidráulica e predial), quanto dos materiais, móveis e equipamentos disponibilizados pela **CONCEDENTE**;
- qq) Responsabilizar-se pela manutenção predial, que consiste na pintura interna anual do espaço, além de reparos na alvenaria e eventuais infiltrações;
- rr) Responsabilizar-se pela guarda e conservação de todos os bens destinados à execução dos serviços, sejam os de sua propriedade ou por ventura, os de propriedade da **CONCEDENTE**, devendo, em referência a estes últimos, ressalvada o desgaste natural, arcar com a indenização decorrente de eventual avaria, desaparecimento, inutilização, fragmentação, deterioração ou perecimento, podendo, neste caso, optar pela reparação dos danos (observando as exigências imprescindíveis à preservação da garantia de fábrica) ou pela reposição, ficando a **CONCEDENTE**, em qualquer situação, isenta de responsabilidade pelos bens da propriedade da **CONCESSIONÁRIA**;
- ss) Destinar os equipamentos instalados na cantina somente para o preparo de refeições a serem servidas nas respectivas dependências;

**Subcláusula Primeira – A CONCESSIONÁRIA** deverá fornecer os lanches nos valores de:



**ESTADO DA BAHIA**  
**SECRETARIA DE EDUCAÇÃO**  
**UNIVERSIDADE ESTADUAL DO SUDOESTE DA BAHIA – UESB**  
**CONCORRÊNCIA PÚBLICA nº 01/2022 – Jequié**

R\$ \_\_\_\_\_ (\_\_\_\_\_), observando o exigido e os aspectos nutricionais dos alimentos.

**CLÁUSULA SÉTIMA – DAS OBRIGAÇÕES DA CONCEDENTE**

A **CONCEDENTE**, além das obrigações contidas neste contrato por determinação legal, obriga-se a:

- a) Entregar as áreas dos imóveis, objeto da concessão de uso, no estado em que se encontram, e fornecer a **CONCESSIONÁRIA** os elementos indispensáveis ao cumprimento deste Contrato, dentro de, no máximo, 10 (dez) dias da assinatura;
- b) Proceder à publicação resumida deste Contrato e de seus aditamentos na imprensa oficial, condição indispensável para sua validade e eficácia, no prazo de 10 (dez) dias corridos da sua assinatura;
- c) Fornecer local para a guarda de materiais, equipamentos e utensílios da **CONCESSIONÁRIA**;
- d) Facilitar o acesso dos empregados da **CONCESSIONÁRIA**, designados para execução deste Contrato, às instalações onde os mesmos serão executados;

**CLÁUSULA OITAVA – DA FISCALIZAÇÃO DO CONTRATO**

Competirá à **CONCEDENTE**, através do gestor deste Contrato o servidor Marcio Neri, cadastro nº 72.546019-1, lotado na Prefeitura de Campus de Jequié, e do fiscal deste Contrato o servidor Nemésio Matos de Oliveira Neto cadastro nº 72.471673-5, proceder ao acompanhamento da execução deste Contrato, na forma do art. 154 da Lei Estadual 9.433/05.

**Subcláusula Única** - A ação ou omissão, total ou parcial, da fiscalização da **CONCEDENTE**, não eximirá à **CONCESSIONÁRIA** de total responsabilidade na execução deste Contrato.

**CLÁUSULA NONA – DAS ALTERAÇÕES CONTRATUAIS**

A prorrogação, suspensão ou rescisão sujeitar-se-ão às mesmas formalidades exigidas para a validade deste Contrato.

**Subcláusula Primeira** - A admissão da fusão, cisão ou incorporação da **CONCESSIONÁRIA** está condicionada à manutenção das condições de habilitação e à demonstração, perante a **CONCEDENTE**, da inexistência de comprometimento das condições originariamente pactuadas para a adequada e perfeita execução do contrato

**Subcláusula Segunda** - Somente será admitida a substituição de algum membro da equipe técnica, no curso da execução do contrato, por outro profissional de experiência equivalente ou superior, devidamente comprovada, e desde que previamente aprovada pela **CONCEDENTE**.

**CLÁUSULA DÉCIMA – DA INEXECUÇÃO E RESCISÃO**

A inexecução, total ou parcial, deste Contrato ensejará a sua rescisão, com as consequências contratuais e as previstas na Lei Estadual nº 9.433/05.

**Subcláusula Primeira** - A rescisão poderá ser determinada por ato unilateral e escrita da Concedente nos casos enumerados nos incisos I a XV, XX e XXI do art. 167 da Lei Estadual nº 9.433/05.

**Subcláusula Segunda** - Quando a rescisão ocorrer com base nos incisos I e XVI a XX do art. 167 da Lei Estadual nº 9.433/05, sem que haja culpa da **CONCESSIONÁRIA**, será esta ressarcida dos prejuízos regularmente comprovados que houver sofrido, na forma do § 2º do art. 168 do mesmo diploma.

**CLÁUSULA DÉCIMA PRIMEIRA – DAS PENALIDADES**

Constituem ilícitos administrativos as condutas previstas nos arts. 184, 185 e 199 da Lei Estadual no 9.433/05, sujeitando-se os infratores às cominações legais, especialmente as definidas no art. 186 do mesmo diploma, garantida a prévia e ampla defesa em processo administrativo.



**ESTADO DA BAHIA**  
**SECRETARIA DE EDUCAÇÃO**  
**UNIVERSIDADE ESTADUAL DO SUDOESTE DA BAHIA – UESB**  
**CONCORRÊNCIA PÚBLICA nº 01/2022 – Jequié**

**Subcláusula Primeira** - Para a aplicação das penalidades serão levados em conta a natureza e a gravidade da falta, os prejuízos dela advindos para a Administração Pública e a reincidência na prática do ato, observando-se os critérios de dosimetria estabelecidos pelo Decreto Estadual no 13.967/12.

**Subcláusula Segunda** - Serão punidos com a pena de declaração de inidoneidade para licitar e contratar com a Administração, enquanto perdurarem os motivos determinantes da punição ou até que seja promovida a reabilitação perante a autoridade competente para aplicar a punição, os que incorram nos ilícitos previstos nos incisos I a V do art. 184, nos incisos II, III e V do art. 185 e no art. 199 da Lei Estadual no 9.433/05.

**Subcláusula Terceira** - Serão punidos com a pena de suspensão temporária do direito de cadastrar e licitar e impedimento de contratar com a Administração os que incorram nos ilícitos previstos nos incisos VI e VII do art. 184 e nos incisos I, IV, VI e VII do art. 185 da Lei Estadual no 9.433/05.

**Subcláusula Quarta** – A **CONCESSIONÁRIA** será descredenciada do Sistema de Registro Cadastral quando, em razão da ocorrência das faltas previstas na Lei Estadual no 9.433/05, deixar de satisfazer as exigências relativas à habilitação jurídica, qualificação técnica, qualificação econômico-financeira, regularidade fiscal e trabalhista exigidas para cadastramento.

**Subcláusula Quinta** - A inexecução contratual, inclusive por atraso injustificado na execução deste Contrato, sujeitará a **CONCESSIONÁRIA** à multa de mora, que será graduada de acordo com a gravidade da infração, observado o disposto na Lei Estadual no 9.433/05 e no Decreto Estadual no 13.967/12, obedecidos os seguintes limites máximos:

I - 10% (dez por cento) sobre o valor deste Contrato, em caso de descumprimento total da obrigação, ou ainda na hipótese de negar-se a **CONCESSIONÁRIA** a efetuar o reforço da caução, dentro de 10 (dez) dias contados da data de sua convocação;

II - 0,3% (três décimos por cento) ao dia, até o trigésimo dia de atraso, sobre o valor da parte do fornecimento ou serviço não realizado.

III - 0,7% (sete décimos por cento) sobre o valor da parte do fornecimento ou serviço não realizado, por cada dia subsequente ao trigésimo.

**Subcláusula Sexta** - Se o valor da multa exceder ao da garantia prestada, além da perda desta, a **CONCESSIONÁRIA** responderá pela sua diferença, que será descontada dos pagamentos eventualmente devidos pela **CONCEDENTE** ou, ainda, se for o caso, cobrada judicialmente.

**Subcláusula Sétima** - A multa acima referida não impede que a **CONCEDENTE** rescinda unilateralmente o Contrato e aplique as demais sanções previstas na Lei.

**Subcláusula Oitava** - Se a multa moratória atingir o patamar de 10% (dez por cento) do valor global deste Contrato, deverá, salvo justificativa escrita devidamente fundamentada, ser recusado o recebimento do objeto, sem prejuízo da aplicação das demais sanções previstas em lei.

**Subcláusula Nona** - As multas previstas neste item não têm caráter compensatório e o seu pagamento não eximirá a **CONCESSIONÁRIA** da responsabilidade por perdas e danos decorrentes das infrações cometidas.

#### **CLÁUSULA DÉCIMA SEGUNDA – DA GARANTIA**

Para o fiel cumprimento das obrigações do presente Contrato, a **CONCESSIONÁRIA**, no ato da assinatura, apresentará garantia correspondente a 5% (cinco por cento) do valor estimado deste Contrato em favor da **CONCEDENTE**, podendo optar por uma das modalidades previstas no § 1º do art. 136 da Lei Estadual nº 9.433/05.

**Subcláusula Primeira** - A **CONCESSIONÁRIA** fica obrigada a repor o valor da garantia quando esta for utilizada para cobertura de multas, desde que não tenha havido rescisão do contrato.

**Subcláusula Segunda** - Havendo revisões ou reajustes de preços a **CONCESSIONÁRIA** atualizará o valor da garantia.



**ESTADO DA BAHIA**  
**SECRETARIA DE EDUCAÇÃO**  
**UNIVERSIDADE ESTADUAL DO SUDOESTE DA BAHIA – UESB**  
**CONCORRÊNCIA PÚBLICA nº 01/2022 – Jequié**

**Subcláusula Terceira** - Para devolução da garantia após o término do presente Contrato, a **CONCESSIONÁRIA** não poderá estar inadimplente com as obrigações trabalhistas e previdenciárias dos seus empregados.

**CLÁUSULA DÉCIMA TERCEIRA – DAS DISPOSIÇÕES FINAIS**

As partes - **CONCEDENTE** e **CONCESSIONÁRIA** – comprometem, ainda, a observar o seguinte:

- a) fica proibido o uso da cantina para venda de bebidas alcoólicas;
- b) à **CONCEDENTE** ficará reservado o direito de paralisar ou suspender, a qualquer momento, a outorga da concessão;
- c) na paralisação da concessão, por interesse da **CONCEDENTE**, sem que a **CONCESSIONÁRIA** tenha dado causa, fará o mesmo jus a reposição integral do prazo em que o Contrato esteve paralisado;
- d) reserva-se à **CONCEDENTE** o direito de intervir na operação da cantina, quando ficar comprovada incapacidade ou deficiência de pessoal e equipamentos, sem que do ato resulte o direito da **CONCESSIONÁRIA** pleitear indenização, seja a que título for;
- e) durante os meses nos quais as atividades acadêmicas encontrarem-se em recesso letivo ou período de greve, o valor da taxa de manutenção será reduzido a 50% (cinquenta por cento) do valor vigente, devendo, entretanto, ser garantido o horário de atendimento, para os servidores da **CONCEDENTE**.

**CLÁUSULA DÉCIMA QUARTA – DA VINCULAÇÃO AO EDITAL DE LICITAÇÃO**

Integram o presente Contrato, como se nele estivessem transcritas, as cláusulas e condições estabelecidas no processo licitatório referido no preâmbulo deste Instrumento, inclusive seus anexos, e na proposta da **CONCESSIONÁRIA**, apresentada na referida licitação.

**CLÁUSULA DÉCIMA QUINTA – DO FORO**

As partes elegem o Foro da Cidade de Vitória da Conquista, Estado da Bahia, que prevalecerá sobre qualquer outro, por mais privilegiado que seja para dirimir quaisquer dúvidas oriundas do presente contrato.

E, assim, por estarem justas e contratadas, firmam o presente Contrato em 03 (três) vias de igual teor e forma na presença das testemunhas que subscrevem depois de lido e achado conforme.

Vitória da Conquista, \_\_\_\_ de \_\_\_\_\_ de 2022.

\_\_\_\_\_  
**CONCEDENTE**

\_\_\_\_\_  
**CONCESSIONÁRIA**

**Testemunha (nome/CPF)**

**Testemunha (nome/CPF)**

Declaro que o extrato do contrato foi publicado no DOE de

\_\_\_/\_\_\_/\_\_\_.

\_\_\_\_\_  
(nome, cargo e cadastro do declarante)



**ESTADO DA BAHIA**  
**SECRETARIA DE EDUCAÇÃO**  
**UNIVERSIDADE ESTADUAL DO SUDOESTE DA BAHIA – UESB**  
**CONCORRÊNCIA PÚBLICA nº 01/2022 – Jequié**

**ANEXO VII**  
**MODELO DE DECLARAÇÃO DE PLENO CONHECIMENTO**  
**E DE VERACIDADE DOS DOCUMENTOS**

**Considerando que os valores máximos a serem praticados para os lanches já estão definidos no item 4 do edital, a seguir informo a proposta para o valor mensal da concessão:**

<u>Valor mensal da taxa pela utilização da área</u>	R\$
<b>VALOR TOTAL (Por 12 meses) R\$</b>	

**[Identificação completa do representante da licitante]**, como representante devidamente constituído de **[Identificação completa da licitante]**, doravante denominada LICITANTE, para fins de participação no certame licitatório acima identificado, declaro, sob as penas da lei, em especial o art. 299 do Código Penal Brasileiro, que:

(a) a proposta apresentada para participar desta licitação foi elaborada de maneira independente por mim e o conteúdo da proposta não foi, no todo ou em parte, direta ou indiretamente, informado, discutido ou recebido de qualquer outro participante potencial ou de fato desta licitação, por qualquer meio ou por qualquer pessoa;

(b) a intenção de apresentar a proposta elaborada para participar desta licitação não foi informada, discutida ou recebida de qualquer outro participante potencial ou de fato desta licitação, por qualquer meio ou por qualquer pessoa;

(c) que não tentei, por qualquer meio ou por qualquer pessoa, influir na decisão de qualquer outro participante potencial ou de fato desta licitação quanto a participar ou não dela;

(d) que o conteúdo da proposta apresentada para participar desta licitação não será, no todo ou em parte, direta ou indiretamente, comunicado ou discutido com qualquer outro participante potencial ou de fato desta licitação antes da adjudicação do objeto;

(e) que o conteúdo da proposta apresentada para participar desta licitação não foi, no todo ou em parte, direta ou indiretamente, informado, discutido ou recebido de qualquer integrante do órgão licitante antes da abertura oficial das propostas; e

(f) que estou plenamente ciente do teor e da extensão desta declaração e que detenho plenos poderes e informações para firmá-la.

**Declaro**, ainda, para os efeitos art. 299 do Código Penal Brasileiro, não estar sujeito às hipóteses de impedimento de participação elencadas nos arts. 18 e 125 da Lei estadual nº 9.433/05, quais sejam:

**Art. 18** – Não poderá participar, direta ou indiretamente, da licitação, da execução de obras ou serviços e do fornecimento de bens a eles necessários: I – o autor do projeto, básico ou executivo, pessoa física ou jurídica; II – a empresa responsável, isoladamente ou em consórcio, pela elaboração do projeto básico ou executivo ou da qual o autor do projeto seja dirigente, gerente, acionista ou detentor de mais de 5% (cinco por cento) do capital com direito a voto ou controlador, responsável técnico, subordinado ou subcontratado; III – servidor ou dirigente do órgão ou entidade contratante ou responsável pela licitação; IV – demais agentes públicos, assim definidos no art. 207 desta Lei, impedidos de contratar com a Administração Pública por vedação constitucional ou legal.

§ 1º- É permitida a participação do autor do projeto ou da empresa, a que se refere o inciso II deste artigo, na licitação ou na execução da obra ou serviço, como consultor ou técnico, nas funções de fiscalização, supervisão ou gerenciamento, exclusivamente a serviço da Administração interessada.



**ESTADO DA BAHIA**  
**SECRETARIA DE EDUCAÇÃO**  
**UNIVERSIDADE ESTADUAL DO SUDOESTE DA BAHIA – UESB**  
**CONCORRÊNCIA PÚBLICA nº 01/2022 – Jequié**

§ 2º- O disposto neste artigo não impede a licitação ou contratação de obra ou serviço que inclua, como encargo do contratado ou pelo preço previamente fixado pela Administração, a elaboração do projeto executivo.

§ 3º- Considera-se participação indireta, para os fins do disposto neste artigo, a existência de qualquer vínculo de natureza técnica, comercial, econômica, financeira, trabalhista ou de parentesco até o 3º grau entre o autor do projeto, pessoa física ou jurídica, e o licitante ou responsável pelos serviços, fornecimentos e obras, incluindo-se o fornecimento de bens e serviços a estes necessários.

§ 4º - Aplica-se o disposto no parágrafo anterior aos membros da comissão de licitação.

**Art. 125** – É vedado ao agente político e ao servidor público de qualquer categoria, natureza ou condição, celebrar contratos com a Administração direta ou indireta, por si ou como representante de terceiro, sob pena de nulidade, ressalvadas as exceções legais.

**Parágrafo único** – Não se inclui na vedação deste artigo a prestação de serviços em caráter eventual, de consultoria técnica, treinamento e aperfeiçoamento, bem como a participação em comissões examinadoras de concursos, no âmbito da Administração Pública.

\_\_\_\_\_, \_\_\_\_ de \_\_\_\_\_ de 20\_\_.

---

NOME/ RAZÃO SOCIAL CPF/ CNPJ/ REPRESENTANTE LEGAL/ ASSINATURA



**ESTADO DA BAHIA**  
**SECRETARIA DE EDUCAÇÃO**  
**UNIVERSIDADE ESTADUAL DO SUDOESTE DA BAHIA – UESB**  
**CONCORRÊNCIA PÚBLICA nº 01/2022 – Jequié**

---

**ANEXO VIII - MODELO DE DECLARAÇÃO DE PROTEÇÃO AO TRABALHO DO MENOR**

---

Modalidade de Licitação	Número
-------------------------	--------

Declaramos, sob as penas da lei, em atendimento ao quanto previsto no inciso XXXIII do art. 7º da Constituição Federal, para os fins do disposto no inciso V do art. 98 da Lei estadual nº 9.433/05, que não empregamos menor de 18 anos em trabalho noturno, perigoso ou insalubre,

( ) nem menor de 16 anos.

**OU**

( ) nem menor de 16 anos, salvo na condição de aprendiz, a partir de 14 anos.

\_\_\_\_\_ de \_\_\_\_\_ de 20\_\_.

---

NOME/ RAZÃO SOCIAL/ CPF/ CNPJ/ REPRESENTANTE LEGAL/ ASSINATURA





**ESTADO DA BAHIA  
SECRETARIA DE EDUCAÇÃO  
UNIVERSIDADE ESTADUAL DO SUDOESTE DA BAHIA – UESB  
CONCORRÊNCIA PÚBLICA nº 01/2022 – Jequié**

**ANEXO IX - MODELO DE DECLARAÇÃO DE ENQUADRAMENTO (LEI COMPLEMENTAR nº 123/06)**

**[EXCLUSIVA PARA MICROEMPRESA E EMPRESA DE PEQUENO PORTE]**

Modalidade de Licitação	Número
-------------------------	--------

Para os efeitos do tratamento diferenciado da Lei Complementar nº 123/06, declaramos:

que estamos enquadrados, na data designada para o início da sessão pública da licitação, na condição  
(  ) **de microempresa** [ou] (  ) **de empresa de pequeno porte**  
e que não estamos incursos nas vedações a que se reporta o §4º do art. 3º da Lei Complementar nº 123/06.

\_\_\_\_\_, \_\_\_\_ de \_\_\_\_\_ de 20\_\_.

\_\_\_\_\_  
NOME/ RAZÃO SOCIAL/ CPF/ CNPJ/ REPRESENTANTE LEGAL/ ASSINATURA



**ESTADO DA BAHIA**  
**SECRETARIA DE EDUCAÇÃO**  
**UNIVERSIDADE ESTADUAL DO SUDOESTE DA BAHIA – UESB**  
**CONCORRÊNCIA PÚBLICA nº 01/2022 – Jequié**

---

**ANEXO X – INDICAÇÃO DAS INSTALAÇÕES, DO APARELHAMENTO E DO PESSOAL TÉCNICO**

---

Modalidade de Licitação	Número
-------------------------	--------

- ( ) **Declaração de disponibilidade imediata**  
Declaro, em observância ao art. 101 da Lei estadual nº 9.433/05, para fins de prova de qualificação técnica, dispor das instalações, do aparelhamento e do pessoal técnico, em estrita consonância com os requisitos estabelecidos no instrumento convocatório, conforme relação abaixo, a qual poderá ser verificada por ocasião da fase de habilitação.
- ( ) **Declaração de disponibilidade futura**  
Declaro, em observância ao art. 101, §6º, da Lei estadual nº 9.433/05, para fins de prova de qualificação técnica, que disporei das instalações, do aparelhamento e do pessoal técnico, conforme relação abaixo, em estrita consonância com os requisitos estabelecidos do instrumento convocatório, **a qual poderá ser verificada após a homologação e adjudicação do objeto**, estando ciente de que a declaração falsa caracteriza o ilícito administrativo previsto no art. 184, V, da Lei estadual nº 9.433/05.

**[LISTAR MÁQUINAS/EQUIPAMENTOS/PESSOAL TÉCNICO ESPECIALIZADO]**

[Obs.: o licitante deve anexar ao envelope de habilitação a comprovação de que o pessoal técnico indicado pela licitante vincular-se-á à execução contratual, a qual pode ser feita através de uma das seguintes formas: a) Carteira de Trabalho; b) Certidão do Conselho Profissional; c) Contrato social; d) Contrato de prestação de serviços; e) Termo através do qual o profissional assume o compromisso de integrar o quadro técnico da empresa no caso do objeto contratual vir a ser a esta adjudicado.]

\_\_\_\_\_, \_\_\_\_ de \_\_\_\_\_ de 20\_\_\_\_.

\_\_\_\_\_  
RAZÃO SOCIAL/ CNPJ/ NOME DO REPRESENTANTE LEGAL/ ASSINATURA



**ESTADO DA BAHIA**  
**SECRETARIA DE EDUCAÇÃO**  
**UNIVERSIDADE ESTADUAL DO SUDOESTE DA BAHIA – UESB**  
**CONCORRÊNCIA PÚBLICA nº 01/2022 – Jequié**

**ANEXO XI - RELAÇÃO MÍNIMA DE EQUIPAMENTOS E UTENSÍLIOS QUE  
DEVERÃO SER DISPONIBILIZADOS PELA CONCESSIONÁRIA PARA O  
FUNCIONAMENTO DA CANTINA**

Conforme setor demandante, a contratada será responsável por fornecer:

<b>Item</b>	<b>Quantidade</b>	<b>Estado de conservação</b>	<b>DISPONIBILIDADE</b>
Freezer	01		
Freezer para refrigerantes	01		
Freezer para sorvetes	01		
Geladeira	01		
Fogão ou similar	01		
Forno micro-ondas	01		
Liquidificador	02		
Espremedor de frutas	01		
Chapa para sanduíche	01		
Sanduicheira	01		
Estufa para salgados	01		
Conjunto de mesas e cadeiras	07		
Lixeiras	05		
Porta-guardanapo	05		
Porta-canudo	05		
Televisão	01		
Jarra Elétrica	01		
Máquina de cartão crédito e débito	01		

**ANEXO XII – PLANTA BAIXA DA AREA DA CANTINA**



**ESTADO DA BAHIA**  
**SECRETARIA DE EDUCAÇÃO**  
**UNIVERSIDADE ESTADUAL DO SUDOESTE DA BAHIA – UESB**  
**CONCORRÊNCIA PÚBLICA nº 01/2022 – Jequié**

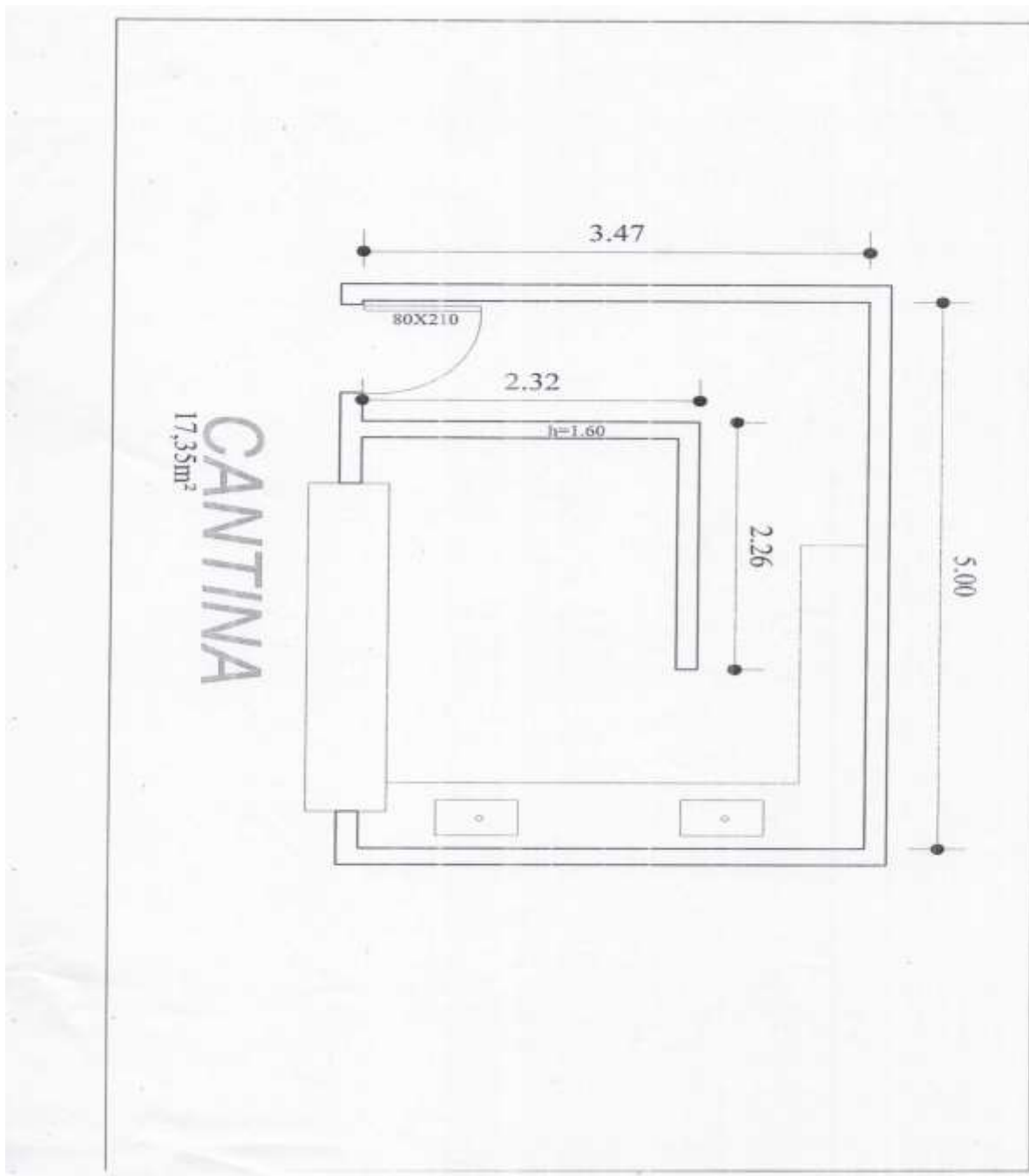

**ANEXO XIII – FOTOS DA PARTE INTERNA DA CANTINA (Ano: 2019)**



**ESTADO DA BAHIA**  
**SECRETARIA DE EDUCAÇÃO**  
**UNIVERSIDADE ESTADUAL DO SUDOESTE DA BAHIA – UESB**  
**CONCORRÊNCIA PÚBLICA nº 01/2022 – Jequié**





**ESTADO DA BAHIA**  
**SECRETARIA DE EDUCAÇÃO**  
**UNIVERSIDADE ESTADUAL DO SUDOESTE DA BAHIA – UESB**  
**CONCORRÊNCIA PÚBLICA nº 01/2022 – Jequié**





**ESTADO DA BAHIA**  
**SECRETARIA DE EDUCAÇÃO**  
**UNIVERSIDADE ESTADUAL DO SUDOESTE DA BAHIA – UESB**  
**CONCORRÊNCIA PÚBLICA nº 01/2022 – Jequié**

