



GOVERNO DO ESTADO DA BAHIA
SECRETARIA DE EDUCAÇÃO
UNIVERSIDADE ESTADUAL DO SUDOESTE DA BAHIA - UESB
CARTA CONVITE 004/2019

| XI. Dotação orçamentária: | | | |
|----------------------------------|----------------|--------------------|----------------------|
| Unidade Gestora: | Fonte: | Projeto/Atividade: | Elemento de despesa: |
| 11.302 | 0114.000.000.1 | 7871 | 44.90.51.00 |

XII. Para a habilitação dos interessados, exigir-se-ão os documentos relativos a:

XII-1. Habilitação jurídica, comprovada mediante a apresentação:

- a) de registro público no caso de empresário individual.
- b) em se tratando de sociedades empresárias, do ato constitutivo, estatuto ou contrato social, com suas eventuais alterações supervenientes em vigor, devidamente registrados, acompanhados, quando for o caso, dos documentos societários comprobatórios de eleição ou designação e investidura dos atuais administradores.
- c) no caso de sociedades simples, do ato constitutivo, estatuto ou contrato social, com suas eventuais alterações supervenientes em vigor, devidamente registrados, acompanhados dos atos comprobatórios de eleição e investidura dos atuais administradores.
- d) decreto de autorização, no caso de empresa ou sociedade estrangeira em funcionamento no País, e ato de registro ou autorização para funcionamento expedido pelo órgão competente, quando a atividade assim o exigir.

XII-2. Regularidade fiscal, mediante a apresentação de:

- a) prova de inscrição no Cadastro Nacional de Pessoa Jurídica – CNPJ.
- b) prova de inscrição no Cadastro de Contribuinte (x) Municipal - serviços, relativo ao domicílio ou sede do licitante, pertinente ao seu ramo de atividade e compatível com o objeto contratual.
- c) prova de regularidade para com a Fazenda Estadual e Municipal do domicílio ou sede do licitante.
- d) prova de regularidade para com a Fazenda Federal, inclusive INSS, nos termos do Decreto Federal nº 5.586, de 19 de novembro de 2005.
- e) prova de regularidade relativa ao Fundo de Garantia por Tempo de Serviço (FGTS), mediante a apresentação do Certificado de Regularidade do FGTS - CRF.

XII-2.1. A prova da inscrição a que se referem os itens “a” e “b” será suprida com a apresentação das certidões a que se referem os itens “c” e “d”, respectivamente, se estas contiverem o número de inscrição da licitante.

XII-2.2 As microempresas e empresas de pequeno porte, beneficiárias do tratamento diferenciado e favorecido previsto na Lei Complementar nº 123/06, deverão apresentar toda a documentação exigida para efeito de comprovação de regularidade fiscal, mesmo que esta apresente alguma restrição.

XII-2.2.1 Nesta hipótese, havendo alguma restrição na comprovação da regularidade fiscal, será assegurado o prazo de 5 (cinco) dias úteis, cujo termo inicial corresponderá ao momento em que o proponente for declarado o vencedor do certame, prorrogáveis por igual período, a critério da Administração Pública, para a regularização da documentação, pagamento ou parcelamento do débito, e emissão de eventuais certidões negativas ou positivas com efeito de certidão negativa.

XII-2.2.2 A não-regularização da documentação, no prazo previsto no item anterior, implicará decadência do direito à contratação, sem prejuízo das sanções previstas na Lei Estadual nº 9.433/05, especialmente a definida no art. 192, inc. I.

XII-3. Regularidade trabalhista, mediante a apresentação de: Prova de inexistência de débitos inadimplidos perante a Justiça do Trabalho, através de certidão negativa, ou positiva com efeitos de negativa, nos termos do Título VII-A da Consolidação das Leis do Trabalho, aprovada pelo Decreto-Lei nº 5.452, de 1º de maio de 1943.

XII-3.1 As microempresas e empresas de pequeno porte, beneficiárias do tratamento diferenciado e favorecido previsto na Lei Complementar nº 123/06, deverão apresentar toda a documentação exigida para efeito de comprovação de regularidade trabalhista, mesmo que esta apresente alguma restrição, cumprindo-lhes assinalar a sua condição nos campos correspondentes na **Declaração de Pleno Conhecimento e Enquadramento**.

XII-3.2 Nesta hipótese, havendo alguma restrição na comprovação da regularidade trabalhista será assegurado o prazo de 05 (cinco) dias úteis, cujo termo inicial corresponderá ao momento em que o proponente for declarado o vencedor do certame, prorrogáveis por igual período, a critério da Administração Pública, para a regularização da documentação, pagamento ou parcelamento do débito, e emissão de eventuais certidões negativas ou positivas com efeito de certidão negativa.

XII-4. Qualificação Técnica, comprovada através de:



GOVERNO DO ESTADO DA BAHIA
SECRETARIA DE EDUCAÇÃO
UNIVERSIDADE ESTADUAL DO SUDOESTE DA BAHIA - UESB
CARTA CONVITE 004/2019

- a) comprovação de aptidão para o desempenho de atividade pertinente e compatível em características, quantidades e prazos com o objeto da licitação, através da apresentação de um ou mais atestados, averbados pelo CREA.
- b) certidão de Acervo Técnico – CAT.
- c) certidões do Conselho Regional de Engenharia e Arquitetura – CREA e do Conselho de Arquitetura e Urbanismo – CAU.

XII-5. Qualificação econômico-financeira:

- não exigível em face do pequeno porte da contratação (na modalidade convite e pregão nesta faixa de valor).
- a ser comprovada mediante:
- a) balanço patrimonial e demonstrações contábeis do último exercício social, já exigíveis e apresentados na forma da lei, que comprovem a boa situação financeira da empresa, podendo ser atualizado por índices oficiais, quando encerrados há mais de 03 (três) meses da data da apresentação da proposta, vedada a sua substituição por balancetes ou balanços provisórios. O licitante apresentará, conforme o caso, publicação do Balanço ou cópia reprográfica das páginas do Livro Diário onde foram transcritos o Balanço e a Demonstração de Resultado, com os respectivos Termos de Abertura e Encerramento registrados na Junta Comercial.
- b) certidão negativa de falência ou recuperação judicial expedida pelo distribuidor da sede do licitante, com data de expedição ou revalidação dos últimos 90 (noventa) dias anteriores à data da realização da licitação, prevista no **item X deste preâmbulo**, caso o documento não consigne prazo de validade.
- c) demonstração de patrimônio líquido no montante mínimo indicado abaixo, concernente à data de apresentação das propostas, na forma da lei, admitida a sua atualização com base no INPC do IBGE, permitindo-se, na hipótese de licitação por lotes, a demonstração da qualificação individualizada para cada lote de interesse da proponente. Neste caso, ofertando a licitante proposta para mais de um lote, o patrimônio líquido exigido será a resultante da soma de tantos quantos forem os lotes ofertados.
- Total **R\$ 11.568,82 (onze mil, quinhentos e sessenta e oito reais e oitenta e dois centavos) / 10%**

XII-6. Declaração de Proteção ao Trabalho do Menor

Conforme o inciso XXXIII do art. 7º da Constituição Federal, para os fins do disposto no inciso V do art. 98 da Lei Estadual nº 9.433/05, deverá ser apresentada declaração quanto ao trabalho do menor, conforme modelo constante do **Anexo III** deste Instrumento.

XIII. Codificação no Certificado de Registro – SAEB:

07.29

XIV. Regime de execução/fornecimento (forma de medição do serviço para efeito de pagamento):

Empreitada por preço unitário (Serviços)

Execução única (Execução)
 Parcelada

XV. Prazo do contrato:

- O prazo de vigência do contrato, a contar da data da sua assinatura, será de 12 (doze) meses, admitindo-se a sua prorrogação nos termos dos arts. 141 e 142 da Lei Estadual 9.433/05.
- A entrega dos bens, a contar da data assinatura do contrato, admitindo-se a prorrogação do prazo nos termos dos arts. 141 e 142 da Lei Estadual 9.433/05, será:
- De acordo a solicitação do setor competente da UESB, dentro do prazo de vigência do contrato que é de 12 (doze) meses.

XVI. Garantia do contrato:

- Não exigível
- Por ocasião da assinatura do contrato, a empresa vencedora do certame deverá prestar garantia de 05% (cinco por cento) do valor do contrato, podendo optar por uma das modalidades previstas no §1º do art. 136 da Lei Estadual nº 9.433/05, ficando esclarecido que a garantia deverá ter seu valor atualizado nas mesmas condições do contrato.

XVII. Manutenção das Condições da Proposta – Reajustamento e Revisão



GOVERNO DO ESTADO DA BAHIA
SECRETARIA DE EDUCAÇÃO
UNIVERSIDADE ESTADUAL DO SUDOESTE DA BAHIA - UESB
CARTA CONVITE 004/2019

(x) Durante o curso da execução do contrato, os preços serão corrigidos consoante as seguintes regras:

XVII-1. Os preços são fixos e irredutíveis durante o transcurso do prazo de 12 meses da data de apresentação da proposta, após o que a concessão de reajustamento, nos termos do inc. XXV do art. 8º da Lei Estadual nº 9.433/05, será feita mediante a aplicação do INPC/IBGE.

XVII-2. A revisão de preços, nos termos do inc. XXVI do art. 8º da Lei Estadual nº 9.433/05, dependerá de requerimento do interessado quando visar recompor o preço que se tornou *insuficiente*, instruído com a documentação que comprove o desequilíbrio econômico-financeiro do contrato, devendo ser instaurada pela própria administração quando colimar recompor o preço que se tornou *excessivo*.

XVIII. Local, horário e responsável pelos esclarecimentos sobre este instrumento:

Servidor responsável

JORGE BATISTA CALADO FILHO

e portaria de designação:

PRESIDENTE DA COMISSÃO PERMANENTE DE LICITAÇÃO – COPEL

Portaria nº 0157, de 28/03/2019, publicada no DOE de 29/03/2019

Endereço: Estrada do Bem Querer, Km 04, Caixa Postal 95 – CEP.: 45031-900, VITÓRIA DA CONQUISTA – BA.

Horário: 08:00 às 18:00 h Tel.: (77) 3425 -9398 Fax: (77) 3424 -1045 E-mail: copeluesb@gmail.com

XIX. Índice de anexos: (assinalar os anexos que integram o convocatório)

- (x) I. Disposições Gerais;
- (x) II. Modelo de Procuração para a Prática de Atos Concernentes ao Certame;
- (x) III. Modelo de Prova de Habilitação - Proteção ao Trabalho do Menor;
- (x) IV. Modelo de Declaração de Pleno Conhecimento e Enquadramento;
- (x) V. Minuta de contrato;
- (X) VI. Cronograma;
- (X) VII. Memorial Descritivo;
- (X) VIII. Planilha Orçamentária;
- (X) IX. Projeto Arquitetônico;
- (X) X. Termo de Compromisso;
- (X) XI. Atestado de Visita.

XX. Exame prévio da minuta e aprovação da assessoria jurídica (art. 75 da Lei Estadual nº 9.433/05)

Declaro que a fase interna deste procedimento foi examinada pela Procuradoria Jurídica da Universidade Estadual do Sudoeste da Bahia, através do Parecer Jurídico Nº 549/2019, em 31 de outubro de 2019.



GOVERNO DO ESTADO DA BAHIA
SECRETARIA DE EDUCAÇÃO
UNIVERSIDADE ESTADUAL DO SUDOESTE DA BAHIA - UESB
CARTA CONVITE 004/2019

SEÇÃO B – DISPOSIÇÕES ESPECÍFICAS

1. TERMO DE REFERÊNCIA:

A presente licitação tem por escopo a **PRESTAÇÃO DE SERVIÇOS DE PESSOA JURIDICA – (AMPLIAÇÃO DO QUIOSQUE DE VENDAS PARA RESTAURANTE EXECUTIVO)**, conforme especificações, quantitativos e condições descritos neste Edital.

2. DETERMINAÇÕES ADICIONAIS:

Além das determinações contidas no **ANEXO I – DISPOSIÇÕES GERAIS**, bem como daquelas decorrentes de lei, deverão ser observados os seguintes itens neste instrumento convocatório:

2.1 É vedada a subcontratação parcial do objeto, a associação da **CONTRATADA** com outrem, a cessão ou transferência, total ou parcial do contrato, bem como a fusão, cisão ou incorporação da **CONTRATADA**, não se responsabilizando a **CONTRATANTE** por nenhum compromisso assumido por aquela com terceiros.

2.2 Os serviços objeto desta licitação deverão ser executados por empregados da **CONTRATADA**, sob a inteira responsabilidade funcional e operacional desta, mediante vínculo de subordinação dos trabalhadores para com a empresa **CONTRATADA**, sobre os quais manterá estrita e exclusiva fiscalização.

2.3 A **CONTRATANTE** descontará da fatura mensal o valor correspondente às faltas ou atrasos na execução dos serviços ocorridos no mês, com base no valor do preço vigente.

2.4 As faturas far-se-ão acompanhar da documentação probatória relativa ao recolhimento dos impostos relacionados com a prestação do serviço, no mês anterior à realização dos serviços.

3. OBRIGAÇÕES CONTRATUAIS ESPECÍFICAS:

3.1 A contratação com o licitante vencedor obedecerá as condições do instrumento de contrato.

4. ORÇAMENTO ESTIMADO EM PLANILHAS

Para efeito do art. 81, II, da Lei Estadual nº 9.433/05, o orçamento estimado em planilhas de quantitativos e preços unitários e totais é de:

| LOTE ÚNICO | |
|--------------------------|---|
| VALOR REFERENCIAL | R\$ 115.688,29 (cento e quinze mil, seiscentos e oitenta e oito reais e vinte e nove centavos) |



GOVERNO DO ESTADO DA BAHIA
SECRETARIA DE EDUCAÇÃO
UNIVERSIDADE ESTADUAL DO SUDOESTE DA BAHIA - UESB
CARTA CONVITE 004/2019

SEÇÃO C – PROPOSTA DE PREÇOS

PROPOSTA DE PREÇOS – Planilha de Preços
(Em papel timbrado da empresa/licitante)

À Universidade Estadual do sudoeste da Bahia – UESB
Comissão Permanente de Licitação – COPEL
Estrada do Bem querer, Km 04 – Bairro Universitário
VITÓRIA DA CONQUISTA/BA
CEP 45.031-900
Caixa Postal 95

| | |
|---|---------------------------|
| Modalidade de Licitação Carta Convite | Número 004/2019 |
|---|---------------------------|

| ITEM | CÓDIGO | QUANTITATIVOS | UNID. | QUANT. | PREÇO UNIT. | PREÇO TOTAL |
|------|--------|--------------------|-------|--------|-------------|-------------|
| | | | | | | |
| | | VALOR TOTAL | | | | |

Declaramos que na proposta apresentada estão inclusos todas e quaisquer despesas necessárias para o fiel cumprimento do objeto desta licitação, tais como: impostos, tributos, encargos e contribuições sociais, fiscais, para fiscais, fretes, seguros e demais despesas inerentes às especificações do objeto licitado.

Declaramos ainda que concordamos e aceitamos todas as condições do edital e seus anexos.

Declaramos que a presente proposta de preços atende fielmente todas as exigências dos termos de referência do Edital de licitação

Validade da Proposta de Preços: 60 dias

Prazo de Entrega do Serviço: Conforme o Edital

Local de Realização do Serviço: Conforme o Edital

Condições de Pagamento: Conforme o Edital

Garantias do Contrato: Conforme o Edital

Dados da empresa

Razão Social:

Nome Fantasia:

CNPJ.:

IE.:

Endereço:



GOVERNO DO ESTADO DA BAHIA
SECRETARIA DE EDUCAÇÃO
UNIVERSIDADE ESTADUAL DO SUDOESTE DA BAHIA - UESB
CARTA CONVITE 004/2019

Município/Estado:
Dados Bancários:
Telefone fixo e móvel /Fax:
E-Mail:

Dados do representante da empresa

Nome:
RG:
CPF.:
Endereço:
Município/Estado:
Telefone fixo e móvel/Fax:
E-Mail:

Vitória da Conquista/BA ____ de _____ de 2019.

RAZÃO SOCIAL/ CNPJ/ NOME DO REPRESENTANTE LEGAL/ ASSINATURA



GOVERNO DO ESTADO DA BAHIA
SECRETARIA DE EDUCAÇÃO
UNIVERSIDADE ESTADUAL DO SUDOESTE DA BAHIA - UESB
CARTA CONVITE 004/2019

ANEXO I

DISPOSIÇÕES GERAIS

1. COMPOSIÇÃO DO INSTRUMENTO CONVOCATÓRIO

1.1 O instrumento convocatório é composto de: **SEÇÃO A – PREÂMBULO; SEÇÃO B – DISPOSIÇÕES ESPECÍFICAS; SEÇÃO C – MODELO DE PROPOSTA DE PREÇOS; e ANEXOS.**

1.2 Na **SEÇÃO A – PREÂMBULO**, deverão estar prescritas, entre outras informações: a regência legal; o órgão/entidade e setor licitante; a modalidade licitatória e o respectivo número de ordem; o processo administrativo; o tipo de licitação; a finalidade da licitação; os pressupostos de participação; o regime de execução ou forma de fornecimento; a regra quanto à admissão ou vedação a consórcios; o local, data e horário para início da sessão pública; a dotação orçamentária; os requisitos de habilitação; a codificação concernente ao certificado de registro, quando exigível; o prazo do contrato; a indicação quanto à exigência de garantia do contrato; as condições de reajustamento e revisão; e o local, horário e responsável por esclarecimentos.

1.3 As especificações, quantitativos, condições e características do objeto a ser licitado comporão a **SEÇÃO B – DISPOSIÇÕES ESPECÍFICAS**, além das obrigações contratuais especiais e as regras para a formação de consórcio, quando for o caso.

1.4 A **SEÇÃO C – MODELO DE PROPOSTA DE PREÇOS** indica o formulário a ser observado pelo licitante para a apresentação de sua proposta.

1.5 Este **Anexo** contempla as cláusulas comuns a todos os procedimentos licitatórios, cujo conteúdo é invariável.

2. IMPEDIMENTOS DA PARTICIPAÇÃO

2.1 Não serão admitidas empresas que estejam suspensas do direito de licitar ou contratar com a Administração Pública, ou as declaradas inidôneas, na forma dos incisos II e III do art. 186 da Lei Estadual nº 9.433/05.

2.2 Em consonância com o art. 200 da Lei Estadual nº 9.433/95, fica impedida de participar de licitações e de contratar com a Administração Pública a pessoa jurídica constituída por membros de sociedade que, em data anterior à sua criação, haja sofrido penalidade de suspensão do direito de licitar e contratar com a Administração ou tenha sido declarada inidônea para licitar e contratar e que tenha objeto similar ao da empresa punida.

2.3 É vedado ao agente político e ao servidor público de qualquer categoria, natureza ou condição, celebrar contratos com a administração direta ou indireta, por si ou como representante de terceiro, sob pena de nulidade, ressalvadas as exceções legais, conforme o art. 125 da Lei Estadual nº 9.433/05.

2.4 É defeso ao servidor público transacionar com o Estado quando participar de gerência ou administração de empresa privada, de sociedade civil ou exercer comércio, na forma do inc. XI do art. 176 da Lei Estadual nº 6.677/94.

2.5 Consoante o art. 18 da Lei Estadual nº 9.433/05, não poderá participar, direta ou indiretamente, da licitação, da execução de obras ou serviços e do fornecimento de bens a eles necessários os demais agentes públicos, assim definidos no art. 207 do mesmo diploma, impedidos de contratar com a Administração Pública por vedação constitucional ou legal.



GOVERNO DO ESTADO DA BAHIA
SECRETARIA DE EDUCAÇÃO
UNIVERSIDADE ESTADUAL DO SUDOESTE DA BAHIA - UESB
CARTA CONVITE 004/2019

3. REPRESENTAÇÃO LEGAL DO PROPONENTE

**3.1 CLÁUSULAS APLICÁVEIS À CONCORRÊNCIA, TOMADA DE PREÇOS,
CONVITE E AO PREGÃO PRESENCIAL**

- 3.1.1 Reputa-se credenciada a pessoa física regularmente designada para representar a licitante no processo licitatório.
- 3.1.2 O credenciamento de sócios far-se-á através da apresentação do ato constitutivo, estatuto ou contrato social, e no caso das sociedades por ações, acompanhado do documento de eleição e posse dos administradores.
- 3.1.3 O credenciamento de mandatários far-se-á mediante a apresentação de procuração por instrumento público ou particular que contenha, preferencialmente, o conteúdo constante do modelo do **ANEXO II**, devendo ser exibida, no caso de procuração particular, a prova da legitimidade de quem outorgou os poderes.
- 3.1.4 Cada licitante poderá credenciar apenas um representante, ficando este adstrito a apenas uma representação.
- 3.1.5 Os documentos referidos nos itens anteriores poderão ser apresentados em original, cópia autenticada ou cópia simples acompanhada do original, para que possa ser autenticada.

4. QUANTO À FORMA DAS PROPOSTAS E DOS DOCUMENTOS DE HABILITAÇÃO

**4.1. CLÁUSULAS APLICÁVEIS À CONCORRÊNCIA, TOMADA DE PREÇOS E CONVITE,
DO TIPO MENOR PREÇO E AO PREGÃO PRESENCIAL**

- 4.1.1 Os documentos da proposta de preços e da habilitação deverão estar dispostos ordenadamente, contidos em 02 (dois) envelopes distintos, lacrados, indevassados, os quais deverão estar rubricados pelo representante legal da empresa, ou por seu mandatário, devendo ser identificados no anverso a razão social da empresa, o órgão/entidade e setor licitante, a modalidade licitatória e o número de ordem, o processo administrativo, o tipo de licitação, a finalidade da licitação, além da expressão, conforme o caso, **Envelope A – Proposta de Preços**, ou **Envelope B – Habilitação**.
- 4.1.2 A proposta de preços deverá estar em original, datilografada ou digitada apenas no anverso, sem emendas, rasuras, ressalvas ou entrelinhas, rubricada em todas as folhas, datada e assinada pelo representante legal da licitante, ou por seu mandatário, sendo necessária, nesta última hipótese, a juntada da procuração que contemple expressamente este poder.
- 4.1.3 Os documentos relativos à habilitação deverão ser apresentados em original, cópia autenticada ou cópia simples acompanhada do original, para que possam ser autenticados.
- 4.1.4 As certidões extraídas pela *internet* somente terão validade se confirmada sua autenticidade.

**4.2 CLÁUSULAS APLICÁVEIS À CONCORRÊNCIA, TOMADA DE PREÇOS
E CONVITE, DO TIPO TÉCNICA E PREÇO**

- 4.2.1 Os documentos da proposta técnica, de preços e da habilitação deverão estar dispostos ordenadamente, contidos em 03 (três) envelopes distintos, lacrados, indevassados, os quais deverão estar rubricados pelo representante legal da empresa, ou por seu mandatário, devendo ser identificados no anverso a razão social da empresa, o órgão/entidade e setor licitante, a modalidade licitatória e o número de ordem, o processo administrativo, o tipo de licitação, a finalidade da licitação, além da expressão, conforme o caso, **Envelope A – Proposta Técnica**, **Envelope B - Proposta de Preços**, ou **Envelope C – Habilitação**.
- 4.2.2 As propostas técnica e de preços deverão estar em original, datilografadas ou digitadas apenas no anverso, sem emendas, rasuras, ressalvas ou entrelinhas, rubricada em todas as folhas, datada e assinada pelo representante legal da licitante, ou por seu mandatário, sendo necessária, nesta última hipótese, a juntada da procuração que contemple expressamente este poder.



GOVERNO DO ESTADO DA BAHIA
SECRETARIA DE EDUCAÇÃO
UNIVERSIDADE ESTADUAL DO SUDOESTE DA BAHIA - UESB
CARTA CONVITE 004/2019

4.2.3 Os documentos relativos à habilitação deverão ser apresentados em original, cópia autenticada ou cópia simples acompanhada do original, para que possam ser autenticados.

4.2.4 As certidões extraídas pela *internet* somente terão validade se confirmada sua autenticidade.

**5. QUANTO AO CONTEÚDO DAS PROPOSTAS
E DOS DOCUMENTOS DE HABILITAÇÃO**

5.1 O proponente deverá elaborar a sua proposta de preços de acordo com as exigências constantes da **SEÇÃO B – DISPOSIÇÕES ESPECÍFICAS**, em consonância com o modelo da **SEÇÃO C**, expressando os valores em moeda nacional – reais e centavos, no número de casas decimais definido na **SEÇÃO B – DISPOSIÇÕES ESPECÍFICAS**, ficando esclarecido que não serão admitidas propostas alternativas.

5.2 Ocorrendo divergência entre o preço por item em algarismo e o expresso por extenso, será levado em conta este último.

5.3 A proposta apresentada deverá incluir todas e quaisquer despesas necessárias para o fiel cumprimento do objeto desta licitação, inclusive todos os custos com material de consumo, salários, encargos sociais, previdenciários e trabalhistas de todo o pessoal da **CONTRATADA**, como também fardamento, transporte de qualquer natureza, materiais empregados, inclusive ferramentas, utensílios e equipamentos utilizados, depreciação, aluguéis, administração, impostos, taxas, emolumentos e quaisquer outros custos que, direta ou indiretamente, se relacionem com o fiel cumprimento pela **CONTRATADA** das obrigações.

5.4 Os preços cotados deverão ser referidos à data de recebimento das propostas, considerando a condição de pagamento à vista, não devendo, por isso, computar qualquer custo financeiro para o período de processamento das faturas.

5.5 A proposta de preços terá prazo de validade de 60 (sessenta) dias, a contar da data fixada na **SEÇÃO A -do preâmbulo** para início da sessão pública, facultado, porém, aos proponentes estender tal validade por prazo superior.

5.6 Não será permitida previsão de sinal, ou qualquer outra forma de antecipação de pagamento na formulação das propostas, devendo ser desclassificada, de imediato, a proponente que assim o fizer.

5.7 Não será considerada qualquer oferta de vantagem não prevista neste instrumento, nem propostas com preço global ou unitário simbólico, irrisório ou de valor zero, incompatíveis com os preços dos insumos e salários de mercado, acrescidos dos respectivos encargos.

5.8 Serão desclassificadas as propostas que não atenderem às condições e exigências deste Instrumento ou que consignarem valor global superior aos praticados no mercado ou com preços manifestamente inexequíveis, assim considerados aqueles que não venham a ter demonstrada sua viabilidade através de documentação que comprove que os custos dos insumos são coerentes com os de mercado e que os coeficientes de produtividade são compatíveis com a execução do objeto do contrato.

5.9 A formulação da proposta implica para o proponente a observância dos preceitos legais e regulamentares em vigor, tornando-o responsável pela fidelidade e legitimidade das informações e dos documentos apresentados.

5.10 Para a habilitação dos interessados na licitação, exigir-se-ão, exclusivamente, os documentos mencionados na **SEÇÃO A - PREÂMBULO**.

5.11 Na hipótese do tipo técnica e preço, o proponente deverá elaborar a sua proposta técnica de acordo com as exigências constantes da **SEÇÃO B – DISPOSIÇÕES ESPECÍFICAS**.

6. PROCEDIMENTO DA LICITAÇÃO

**6.1 CLÁUSULAS APLICÁVEIS À CONCORRÊNCIA, TOMADA DE PREÇOS
E CONVITE, DO TIPO MENOR PREÇO**

6.1.1 FASE INICIAL



GOVERNO DO ESTADO DA BAHIA
SECRETARIA DE EDUCAÇÃO
UNIVERSIDADE ESTADUAL DO SUDOESTE DA BAHIA - UESB
CARTA CONVITE 004/2019

6.1.1.1 A sessão pública de abertura das propostas terá início no dia, hora e local designados na **SEÇÃO A - PREÂMBULO**, devendo o representante da licitante efetuar o seu credenciamento, comprovando que possui os necessários poderes para a prática dos atos inerentes ao certame.

6.1.1.2 Concluída a fase de credenciamento, os licitantes entregarão o **Envelope A - Propostas de Preços**, e o **Envelope B – Habilitação, além da Declaração de Pleno Conhecimento e Enquadramento**, conforme o modelo constante do **Anexo IV**.

6.1.1.3 Iniciada a sessão de abertura das propostas, não mais cabe a desistência do licitante, salvo por motivo justo, decorrente de fato superveniente e aceito pela comissão.

6.1.1.4 A abertura dos envelopes relativos aos documentos das propostas e de habilitação será realizada sempre em ato público, previamente designado, do qual se lavrará ata circunstanciada assinada pelos licitantes e pela comissão ou servidor responsável.

6.1.1.5 Todos os documentos contidos nos envelopes serão rubricados pelos licitantes presentes e pela Comissão.

6.1.2 ABERTURA DOS ENVELOPES

6.1.2.1 ABERTURA DOS ENVELOPES A – PROPOSTA DE PREÇOS

6.1.2.1.1 O presidente da comissão fará, primeiramente, a abertura dos **Envelopes A – Proposta de Preços**, e verificará a conformidade e compatibilidade de cada proposta com os requisitos e especificações do instrumento convocatório, com os preços correntes no mercado ou fixados pela Administração ou por órgão oficial competente ou, ainda, com os constantes do sistema de registro de preços, quando houver, promovendo-se a desclassificação das propostas desconformes ou incompatíveis.

6.1.2.1.2 Havendo necessidade de apresentação de demonstração de compatibilidade ou amostras, o presidente da comissão fixará prazo para sua realização, para o que deverá ser notificado o detentor da proposta de menor preço, ficando esclarecido que a desconformidade e incompatibilidade da amostra com os requisitos e especificações do instrumento convocatório implicará na desclassificação da proposta e que a não apresentação será reputada desistência, com as consequências estabelecidas em lei, promovendo-se o chamamento das propostas subsequentes, na ordem de classificação.

6.1.2.1.3 A Comissão julgará e classificará as propostas, de acordo com os critérios de avaliação constantes deste ato convocatório, franqueando a palavra para que os licitantes registrem em ata seus protestos ou impugnações que entenderem cabíveis, podendo ser apreciados e decididos de imediato, salvo quando envolverem aspectos que exijam análise mais apurada.

6.1.2.1.4 Se houver impugnação ou protesto por recurso, permanecerão fechados os envelopes de Habilitação, sendo devidamente rubricados por todos os presentes, para serem posteriormente recolhidos e guardados em poder da Comissão, até a designação de nova data para a abertura.

6.1.2.1.5 Não havendo registro de protesto ou impugnação e desde que haja declaração expressa consignada em ata de renúncia a recurso ou a apresentação do termo de renúncia de todos os participantes, a Comissão prosseguirá no andamento dos trabalhos, procedendo à devolução dos envelopes fechados aos concorrentes desclassificados, contendo a respectiva documentação de habilitação, e procedendo à abertura dos envelopes "B" – HABILITAÇÃO - das empresas classificadas com os três menores preços.

6.1.2.2 ABERTURA DOS ENVELOPES B – HABILITAÇÃO

6.1.2.2.1 A Comissão de Licitação conferirá e examinará os documentos de habilitação bem como a autenticidade dos mesmos. Caso o procedimento se processe mediante a utilização do Sistema Integrado de Material, Patrimônio e Serviços – SIMPAS, a



GOVERNO DO ESTADO DA BAHIA
SECRETARIA DE EDUCAÇÃO
UNIVERSIDADE ESTADUAL DO SUDOESTE DA BAHIA - UESB
CARTA CONVITE 004/2019

Comissão de Licitação emitirá, de logo, extrato do licitante possuidor do Certificado de Registro e conferirá a regularidade da documentação exigida neste instrumento.

6.1.2.2.2 A empresa que deixar de apresentar a documentação de Habilitação exigida será inabilitada.

6.1.2.2.3 A existência de restrição na comprovação da regularidade fiscal/trabalhista das microempresas e empresas de pequeno porte beneficiárias do regime diferenciado e favorecido da Lei Complementar nº 123/06 não implica a inabilitação automática da licitante.

6.1.2.2.4 A Comissão deliberará sobre a habilitação dos três primeiros classificados, franqueando a palavra uma vez mais aos participantes para que registrem em ata os protestos ou impugnações que entenderem cabíveis, podendo ser apreciados e decididos de imediato, salvo quando envolverem aspectos que exijam análise mais apurada.

6.1.2.2.5 Não havendo registro de protesto ou impugnação e desde que haja declaração expressa consignada em ata de renúncia a recurso ou a apresentação do termo de renúncia de todos os participantes, a Comissão procederá à convocação, se for o caso, de tantos licitantes classificados quantos forem os inabilitados no julgamento previsto no item anterior.

6.1.2.2.6 Nos termos do § 3º do art. 97 da Lei Estadual nº 9.433/05, se todas as propostas forem desclassificadas ou todos os licitantes classificados forem inabilitados, poderá a Administração fixar um prazo de 08 (oito) dias úteis aos licitantes para apresentação de nova proposta ou nova documentação, após sanadas as causas que motivaram a desclassificação ou inabilitação.

6.1.3 CRITÉRIO DE JULGAMENTO DAS PROPOSTAS

6.1.3.1 Será adjudicado o objeto da licitação à empresa cuja proposta tenha o menor preço, em conformidade com o tipo de licitação definido na **SEÇÃO A - PREÂMBULO**, desde que atenda a todos os requisitos exigidos para o pleno atendimento às condições deste Instrumento.

6.1.3.2 Em caso de empate, real ou ficto, será assegurada, nos termos da Lei complementar nº 123/06, a preferência de contratação para as microempresas e empresas de pequeno porte beneficiárias do regime diferenciado e favorecido, nos termos que se seguem:

6.1.3.3 Entendem-se por *empate ficto* as situações em que as propostas apresentadas pelas microempresas e empresas de pequeno porte sejam até 10% (dez por cento) superiores à proposta mais bem classificada, e *empate real* as que sejam iguais.

6.1.3.4 Em qualquer destas hipóteses, a microempresa ou empresa de pequeno porte mais bem classificada poderá apresentar proposta de preço inferior àquela considerada vencedora do certame, situação em que será adjudicado em seu favor o objeto licitado.

6.1.3.5 No caso de as microempresas e empresas de pequeno porte apresentarem preços iguais, será realizado sorteio entre elas para que se identifique aquela que primeiro poderá apresentar melhor oferta.

6.1.3.6 Ocorrendo empate real de propostas formuladas por licitantes que não detenham a condição de microempresa ou de empresa de pequeno porte, será observado o disposto no §2º do art. 3º da Lei Estadual nº 9.433/05, procedendo-se, sucessivamente, a sorteio, em ato público, para o qual os licitantes serão convocados, através de aviso publicado no D.O.E., vedado qualquer outro critério de desempate.

6.1.3.7 Sempre que houver sorteio deverá ser lavrada ata específica.

7. RECURSOS



GOVERNO DO ESTADO DA BAHIA
SECRETARIA DE EDUCAÇÃO
UNIVERSIDADE ESTADUAL DO SUDOESTE DA BAHIA - UESB
CARTA CONVITE 004/2019

7.1 CLÁUSULAS APLICÁVEIS À CONCORRÊNCIA, TOMADA DE PREÇOS E CONVITE

O regramento dos recursos observará o disposto no Capítulo XII da Lei Estadual nº 9.433/05.

8. ADJUDICAÇÃO E HOMOLOGAÇÃO

8.1 CLÁUSULAS APLICÁVEIS À CONCORRÊNCIA, TOMADA DE PREÇOS E CONVITE

8.1.1 Após classificadas as propostas e concluída a fase de habilitação, a autoridade superior competente examinará as vantagens da proposta vencedora, em relação aos objetivos de interesse público colimados pela licitação, homologará o procedimento licitatório e adjudicará o objeto contratual ao licitante vencedor, em despacho circunstanciado.

8.1.2 Quando à licitação acudir apenas um interessado, poderá ser homologada a licitação e com este celebrado o contrato, desde que esteja comprovado nos autos que o preço proposto é compatível com o de mercado e sejam satisfeitas todas as exigências legais e regulamentares, bem como as especificações do ato convocatório.

8.1.3 A homologação e a adjudicação do objeto desta licitação não implicará direito à contratação.

9. CONTRATAÇÃO

9.1 O adjudicatário será convocado a assinar o termo de contrato, ou instrumento equivalente, se for o caso, no prazo de até 10 (dez) dias corridos, sob pena de decair do direito à contratação, sem prejuízo das sanções previstas no inciso I do art. 192 da Lei Estadual 9.433/05, podendo solicitar sua prorrogação por igual período, por motivo justo e aceito pela Administração.

9.2 Às microempresas e empresas de pequeno porte beneficiárias do regime diferenciado e favorecido da Lei Complementar nº 123/06, que se saírem vencedoras do certame e que contem com alguma restrição na comprovação da regularidade fiscal/trabalhista, será assegurado o prazo de 05 (cinco) dias úteis, cujo termo inicial corresponderá ao momento em que o proponente for declarado o vencedor do certame, prorrogáveis por igual período, a critério da Administração Pública, para a regularização da documentação, pagamento ou parcelamento do débito, e emissão de eventuais certidões negativas ou positivas com efeito de certidão negativa.

9.3 A não-regularização da documentação no prazo previsto implicará decadência do direito à contratação, sem prejuízo das sanções previstas na Lei Estadual nº 9.433/05, especialmente a definida no art. 192, inc. I, sendo facultado à Administração convocar os licitantes remanescentes, na ordem de classificação, assegurando-se às microempresas e empresas de pequeno porte em situação de empate o exercício do direito de preferência.

9.4 Na hipótese da não-contratação da microempresas e empresas de pequeno porte, o objeto licitado será adjudicado em favor da proposta originalmente vencedora do certame.

9.5 Como condição para celebração do contrato, o licitante vencedor deverá manter todas as condições de habilitação.

9.6 Se o licitante vencedor, convocado dentro do prazo de validade de sua proposta, não celebrar o contrato, é facultado à Administração, sem prejuízo da aplicação das sanções previstas na legislação pertinente, examinar e verificar a aceitabilidade das propostas subsequentes, na ordem de classificação, bem como o atendimento, pelo licitante, das condições de habilitação, procedendo à contratação.

9.7 A assinatura do contrato deverá ser realizada pelo representante legal da empresa ou mandatário com poderes expressos.



GOVERNO DO ESTADO DA BAHIA
SECRETARIA DE EDUCAÇÃO
UNIVERSIDADE ESTADUAL DO SUDOESTE DA BAHIA - UESB
CARTA CONVITE 004/2019

9.8 A **CONTRATADA** ficará obrigada a aceitar nas mesmas condições contratuais, acréscimos ou supressões que se fizerem no objeto, de até 50% (cinquenta por cento) do valor inicial atualizado do contrato, na forma do §1º do art. 143 da Lei Estadual nº 9.433/05.

9.9 As supressões poderão ser superiores a 50%, desde que haja resultado de acordo entre os **CONTRATANTES**.

9.10 A variação do valor contratual para fazer face ao reajuste de preços previsto no próprio contrato, quando for o caso, as atualizações, compensações ou apenações financeiras decorrentes das condições de pagamento nele previstas, bem como o empenho de dotações orçamentárias suplementares até o limite do seu valor corrigido, não caracterizam alteração do mesmo, podendo ser registrados por simples apostila, dispensando a celebração de aditamento.

10. CONDIÇÕES DE PAGAMENTO

10.1 Em consonância com o §5º do art. 6º, combinado com a letra "a" do inc. XI do art. 79 da Lei 9.433/05, os pagamentos devidos à **CONTRATADA** serão efetuados através de ordem bancária ou crédito em conta corrente, no prazo não superior a 08 (oito) dias, contados da data de verificação do adimplemento de cada parcela, o que deverá ocorrer no prazo de 15 (quinze) dias.

10.2 As situações a que alude o art. 228-B do Regulamento do ICMS, aprovado pelo Decreto Estadual nº 6.284/97, sujeitar-se-ão, nas hipóteses previstas, à emissão de nota fiscal eletrônica.

10.3 Em havendo alguma pendência impeditiva do pagamento, o prazo fluirá a partir de sua regularização por parte da **CONTRATADA**.

10.4 A atualização monetária dos pagamentos devidos pela Administração, em caso de mora, será calculada considerando a data do vencimento da obrigação e do seu efetivo pagamento, de acordo com a variação do INPC do IBGE *pro rata tempore*.

11. MANUTENÇÃO DAS CONDIÇÕES DA PROPOSTA – REAJUSTAMENTO E REVISÃO

11.1 Visando à manutenção das condições da proposta durante o curso da execução do contrato os preços serão corrigidos conforme descrito na **SEÇÃO A – PREÂMBULO**.

12. FISCALIZAÇÃO DO CONTRATO E RECEBIMENTO DO OBJETO

12.1 Competirá à **CONTRATANTE** proceder ao acompanhamento da execução do contrato, na forma do art. 154 da Lei Estadual 9.433/05, ficando esclarecido que a ação ou omissão, total ou parcial, da fiscalização da **CONTRATANTE** não eximirá à **CONTRATADA** de total responsabilidade na execução do contrato.

12.2 O recebimento do objeto se dará segundo o disposto no art. 161 da Lei Estadual 9.433/05, sendo certo que, esgotado o prazo de vencimento do recebimento provisório sem qualquer manifestação do órgão ou entidade **CONTRATANTE**, considerar-se-á definitivamente aceito pela Administração o objeto contratual, para todos os efeitos, salvo justificativa escrita fundamentada.

12.3 O recebimento definitivo de obras, compras ou serviços, cujo valor do objeto seja superior ao limite estabelecido para a modalidade de convite, deverá ser confiado a uma comissão de, no mínimo, 03 (três) membros.



GOVERNO DO ESTADO DA BAHIA
SECRETARIA DE EDUCAÇÃO
UNIVERSIDADE ESTADUAL DO SUDOESTE DA BAHIA - UESB
CARTA CONVITE 004/2019

13. PENALIDADES

13.1 Constituem ilícitos administrativos as condutas previstas nos arts. 184 e 185 da Lei Estadual 9.433/05, sujeitando-se o infratores às cominações legais, especialmente as definidas no art. 186 do mesmo diploma, garantida a prévia e ampla defesa em processo administrativo.

13.2 A inexecução contratual, inclusive por atraso injustificado na execução do contrato, sujeitará o contratado à multa de mora, que será graduada de acordo com a gravidade da infração, obedecidos os seguintes limites máximos:

- I - 10% (dez por cento) sobre o valor do contrato, em caso de descumprimento total da obrigação, inclusive no de recusa do adjudicatário em firmar o contrato, ou ainda na hipótese de negar-se a efetuar o reforço da caução, dentro de 10 (dez) dias contados da data de sua convocação;
- II - 0,3% (três décimos por cento) ao dia, até o trigésimo dia de atraso, sobre o valor da parte do fornecimento ou serviço não realizado;
- III - 0,7% (sete décimos por cento) sobre o valor da parte do fornecimento ou serviço não realizado, por cada dia subsequente ao trigésimo.

13.2.1 A multa a que se refere este item não impede que a Administração rescinda unilateralmente o contrato e aplique as demais sanções previstas na lei.

13.2.2 A multa, aplicada após regular processo administrativo, será descontada da garantia do contratado faltoso, sendo certo que, se o seu valor exceder ao da garantia prestada – quando exigida, além da perda desta, a **CONTRATADA** responderá pela sua diferença, que será descontada dos pagamentos eventualmente devidos pela administração ou, ainda, se for o caso, cobrada judicialmente. Acaso não tenha sido exigida garantia, à Administração se reserva o direito de descontar diretamente do pagamento devido à **CONTRATADA** o valor de qualquer multa porventura imposta.

13.2.3 As multas previstas neste item não têm caráter compensatório e o seu pagamento não eximirá a **CONTRATADA** da responsabilidade por perdas e danos decorrentes das infrações cometidas.

13.3 Será advertido verbalmente o licitante cuja conduta vise perturbar o bom andamento da sessão, podendo essa autoridade determinar a sua retirada do recinto, caso persista na conduta faltosa.

13.4 Serão punidos com a pena de suspensão temporária do direito de licitar e impedimento de contratar com a Administração os que incorrerem nos ilícitos previstos nos incisos VI e VII do art. 184 e I, IV, VI e VII do art. 185 da Lei Estadual nº 9.433/05.

13.5 Serão punidos com a pena de declaração de inidoneidade para licitar e contratar com a Administração, enquanto perdurarem os motivos determinantes da punição ou até que seja promovida a reabilitação perante a autoridade competente para aplicar a punição, os que incorram nos ilícitos previstos nos incisos I a V do art. 184 e II, III e V do art. 185 da Lei Estadual nº 9.433/05.

13.6 Para a aplicação das penalidades previstas serão levados em conta a natureza e a gravidade da falta, os prejuízos dela advindos para a Administração Pública e a reincidência na prática do ato.

14. RESCISÃO

14.1 A inexecução, total ou parcial do contrato ensejará a sua rescisão, com as consequências contratuais e as previstas na Lei Estadual nº 9.433/05.

14.2 A rescisão poderá ser determinada por ato unilateral e escrito da **CONTRATANTE** nos casos enumerados nos incisos I a XV, XX e XXI do art. 167 da Lei Estadual nº 9.433/05.



GOVERNO DO ESTADO DA BAHIA
SECRETARIA DE EDUCAÇÃO
UNIVERSIDADE ESTADUAL DO SUDOESTE DA BAHIA - UESB
CARTA CONVITE 004/2019

14.3 Quando a rescisão ocorrer com base nos incisos I e XVI a XX do art. 167 da Lei Estadual nº 9.433/05, sem que haja culpa da **CONTRATADA**, será esta ressarcido dos prejuízos regularmente comprovados que houver sofrido, na forma do § 2º do art. 168 do mesmo diploma.

15. REVOGAÇÃO – ANULAÇÃO

A licitação poderá ser revogada ou anulada nos termos do art. 122 da Lei Estadual nº 9.433/05.

16. IMPUGNAÇÕES

16.1 CLÁUSULAS APLICÁVEIS À CONCORRÊNCIA, TOMADA DE PREÇOS E CONVITE

16.1.1 Qualquer cidadão é parte legítima para impugnar, perante a autoridade máxima do órgão ou entidade licitante, o instrumento convocatório por irregularidade na aplicação da Lei Estadual nº 9.433/05, devendo protocolar o pedido até 05 (cinco) dias úteis antes da data fixada para a abertura dos envelopes das propostas, cabendo à Administração julgar a impugnação em até 03 (três) dias úteis, sem prejuízo da faculdade de representação ao Tribunal de Contas.

16.1.2 Decairá do direito de impugnar, perante a Administração, as falhas ou irregularidades do instrumento convocatório, o licitante que não o fizer até o segundo dia útil que anteceder à data prevista para recebimento dos envelopes e início da abertura dos envelopes das propostas, hipótese em que tal impugnação não terá efeito de recurso.

16.1.3 A impugnação feita tempestivamente pelo licitante não o impedirá de participar do processo licitatório até que seja proferida decisão final na via administrativa.

16.1.4 A desclassificação do licitante importa a preclusão do seu direito de participar das fases subsequentes.

16.1.5 Se reconhecida a procedência das impugnações ao instrumento convocatório, a Administração procederá a sua retificação e republicação, com devolução dos prazos.

17. DISPOSIÇÕES FINAIS

17.1 CLÁUSULAS APLICÁVEIS À CONCORRÊNCIA, TOMADA DE PREÇOS E CONVITE

17.1.1 A qualquer tempo, antes da data fixada para apresentação das propostas, poderá a comissão, se necessário, modificar este instrumento, hipótese em que deverá proceder à divulgação, reabrindo-se o prazo inicialmente estabelecido, exceto quando, inquestionavelmente, a alteração não afetar a formulação das propostas.

17.1.2 É facultado à comissão ou autoridade superior, em qualquer fase da licitação, promover diligência destinada a esclarecer ou complementar a instrução do processo.

17.1.3 Nos termos do §6º do art. 78 da Lei Estadual nº 9.433/05, a comissão de licitação poderá conceder, se requerido pelo licitante, o prazo de 03 (três) dias úteis para apresentação de documento comprobatório da regularidade fiscal/trabalhista, previdenciária ou da inexistência de processo de falência ou recuperação judicial da requerente, desde que a documentação a ser apresentada retrate situação fática ou jurídica já existente na data da apresentação da proposta.

17.1.4 A concessão do prazo de que trata o item anterior ficará condicionada à apresentação, pelo licitante, por intermédio do seu representante legal ou mandatário, com poderes expressos, de declaração de que se encontrava, na data da entrega da proposta, em situação regular perante as fazendas públicas, a seguridade social ou o Fundo de Garantia por Tempo de Serviço, conforme o caso, ou que não se encontrava em processo de falência ou recuperação judicial, sendo certo que, expirado o prazo concedido pela comissão de licitação, sem que o licitante apresente o documento que se comprometeu a apresentar, além de



GOVERNO DO ESTADO DA BAHIA
SECRETARIA DE EDUCAÇÃO
UNIVERSIDADE ESTADUAL DO SUDOESTE DA BAHIA - UESB
CARTA CONVITE 004/2019

ser inabilitado, ficará sujeito às penalidades previstas na Lei Estadual nº 9.433/05, observando-se o disposto nos artigos 187 a 191 do mesmo diploma legal.

17.1.5 Os erros materiais irrelevantes serão objeto de saneamento, mediante ato motivado da comissão de licitação.

17.1.6 A teor do §11 do art. 78 da Lei Estadual nº 9.433/05, poderá a autoridade competente, até a assinatura do contrato, excluir licitante, em despacho motivado, se tiver ciência de fato ou circunstância, anterior ou posterior ao julgamento da licitação, que revele inidoneidade ou falta de capacidade técnica ou financeira.

17.1.7 Os casos omissos serão dirimidos pela comissão, com observância da legislação em vigor.

17.1.8 Para quaisquer questões judiciais oriundas do presente Instrumento, prevalecerá o Foro da Comarca de Salvador, Estado da Bahia, com exclusão de qualquer outro, por mais privilegiado que seja.

18. INFORMAÇÕES E ESCLARECIMENTOS ADICIONAIS

As informações e esclarecimentos necessários ao perfeito conhecimento do objeto desta licitação poderão ser prestados no local e horário indicados na **SEÇÃO A-PREÂMBULO** e no portal www.comprasnet.ba.gov.br.

Vitória da Conquista - BA, 04 de novembro de 2019.
Jorge Batista Calado Filho – Presidente da Copel



GOVERNO DO ESTADO DA BAHIA
SECRETARIA DE EDUCAÇÃO
UNIVERSIDADE ESTADUAL DO SUDOESTE DA BAHIA - UESB
CARTA CONVITE 004/2019

ANEXO II

MODELO DE PROCURAÇÃO PARA A PRÁTICA DE ATOS CONCERNENTES AO CERTAME

| | |
|-------------------------|-----------------|
| Modalidade de Licitação | Número |
| Carta Convite | 004/2019 |

Através do presente instrumento, nomeamos e constituímos o(a) Senhor(a) _____, (nacionalidade, estado civil, profissão), portador do Registro de Identidade nº _____, expedido pela _____, devidamente inscrito no Cadastro de Pessoas Físicas do Ministério da Fazenda, sob o nº _____, residente à rua _____, nº _____ como nosso mandatário, a quem outorgamos amplos poderes para praticar todos os atos relativos ao procedimento licitatório indicado acima, conferindo-lhe poderes para:

(apresentar proposta de preços, interpor recursos e desistir deles, contra-arrazoar, assinar contratos, negociar preços e demais condições, confessar, firmar compromissos ou acordos, receber e dar quitação e praticar todos os demais atos pertinentes ao certame etc).

Vitória da Conquista - BA, ____ de _____ de 2019.

RAZÃO SOCIAL/ CNPJ/ NOME DO REPRESENTANTE LEGAL/ASSINATURA



GOVERNO DO ESTADO DA BAHIA
SECRETARIA DE EDUCAÇÃO
UNIVERSIDADE ESTADUAL DO SUDOESTE DA BAHIA - UESB
CARTA CONVITE 004/2019

ANEXO III

MODELO DE PROVA HABILITAÇÃO - PROTEÇÃO AO TRABALHO DO MENOR

| | |
|---|---------------------------|
| Modalidade de Licitação Carta Convite | Número 004/2019 |
|---|---------------------------|

Declaramos, sob as penas da lei, em atendimento ao quanto previsto no inciso XXXIII do art. 7º da Constituição Federal, para os fins do disposto no inciso V do art. 98 da Lei Estadual 9.433/05, que não empregamos menor de 18 anos em trabalho noturno, perigoso ou insalubre,

- () nem menor de 16 anos.
() nem menor de 16 anos, salvo na condição de aprendiz, a partir de 14 anos.

Vitória da Conquista - BA, ____ de _____ de 2019.

RAZÃO SOCIAL/ CNPJ/ NOME DO REPRESENTANTE LEGAL/ ASSINATURA



GOVERNO DO ESTADO DA BAHIA
SECRETARIA DE EDUCAÇÃO
UNIVERSIDADE ESTADUAL DO SUDOESTE DA BAHIA - UESB
CARTA CONVITE 004/2019

ANEXO IV

MODELO DE DECLARAÇÃO DE PLENO CONHECIMENTO E ENQUADRAMENTO

| | |
|---|---------------------------|
| Modalidade de Licitação Carta Convite | Número 004/2019 |
|---|---------------------------|

Em cumprimento ao Instrumento Convocatório acima identificado, declaramos:

Para os fins do tratamento diferenciado e favorecido de que cogita a Lei Complementar nº 123/06, declaramos: (assinalar)

- () Que não possuímos a condição de microempresa, nem a de empresa de pequeno porte.
- () Que estamos enquadrados, na data designada para o início da sessão pública, na condição **de microempresa** e que **não estamos incursos nas vedações a que se reporta o §4º do art. 3º da Lei complementar nº 123/06.**
- () Que estamos enquadrados, na data designada para o início da sessão pública, na condição **de empresa de pequeno porte** e que **não estamos incursos nas vedações a que se reporta o §4º do art. 3º da Lei complementar nº 123/06.**

Vitória da Conquista - BA, ____ de _____ de 2019.

RAZÃO SOCIAL/ CNPJ/ NOME DO REPRESENTANTE LEGAL/ ASSINATURA



GOVERNO DO ESTADO DA BAHIA
SECRETARIA DE EDUCAÇÃO
UNIVERSIDADE ESTADUAL DO SUDOESTE DA BAHIA - UESB
CARTA CONVITE 004/2019

ANEXO V
MINUTA DE CONTRATO

| | |
|---|---------------------------|
| Modalidade de Licitação Carta Convite | Número 004/2019 |
|---|---------------------------|

Contrato que entre si fazem, de um lado, a UNIVERSIDADE ESTADUAL DO SUDOESTE DA BAHIA - UESB e, de outro lado, a empresa _____, na forma abaixo:

A **UNIVERSIDADE ESTADUAL DO SUDOESTE DA BAHIA - UESB**, Autarquia Estadual vinculada à Secretaria da Educação do Estado da Bahia, instituída pela Lei Delegada n.º 12, de 30 de dezembro de 1980, autorizada pelo Decreto Federal n.º 94.250, de 22 de abril de 1987, reestruturada pela Lei 7.176, de 10 de setembro de 1997, credenciada através do Decreto Estadual n.º 7.344, de 27 de maio de 1998, e reconhecida pelo Decreto Estadual n.º 16.825, de 04 de julho de 2016, com sede e foro no Km 04 da Estrada do Bem Querido, no município de VITÓRIA DA CONQUISTA, Estado da Bahia, inscrita no CNPJ/MF sob n.º 13.069.489/0001-08, adiante denominada **CONTRATANTE**, representada pelo seu Reitor, Prof. Dr. **LUIZ OTÁVIO DE MAGALHÃES**, portador da Carteira de Identidade RG n.º 13816603-04, expedida pela SSP/BA, inscrito no CPF/MF sob n.º 077.770.018-25, residente no município de Vitória de Conquista, Estado da Bahia, e a empresa _____, inscrita no CNPJ/MF sob n.º _____, Inscrição Estadual/Municipal n.º _____, situada à _____, adjudicatária vencedora da Carta Convite n.º _____, Processo Administrativo n.º _____, neste ato representada pelo Sr. _____, portador da Carteira de Identidade n.º _____, expedida _____, inscrito no CPF/MF sob o n.º _____, doravante denominada apenas **CONTRATADA**, celebram o presente Contrato, que se regerá pela Lei Estadual n.º 9.433/2005, mediante as cláusulas e condições a seguir ajustadas:

CLÁUSULA PRIMEIRA – DO OBJETO

Constitui objeto do presente Contrato a prestação de serviços, pela **CONTRATADA**, para ampliação do quiosque de vendas para restaurante executivo do *Campus* Universitário de Vitória da Conquista **CONTRATANTE**, de acordo com as especificações constantes da Seção B – Disposições Específicas, nos Anexos V, VI, VII, VIII, IX, X e XI, e na Proposta de Preços apresentada pela **CONTRATADA**, que ficam fazendo parte integrante deste, independente de transcrição.

Subcláusula Primeira – A **CONTRATADA** ficará obrigado a aceitar, nas mesmas condições contratuais, acréscimos ou supressões que se fizerem no objeto, de até 50% (cinquenta por cento) do valor inicial atualizado deste Contrato, na forma dos §§ 1º e 2º do art. 143 da Lei Estadual n.º 9.433/05.

Subcláusula Segunda – As supressões poderão ser superiores a 50% (cinquenta por cento), desde que haja resultado de acordo entre as **CONTRATANTES**.

Subcláusula Terceira – É vedada a subcontratação parcial do objeto, a associação da **CONTRATADA** com outrem, a cessão ou transferência, total ou parcial deste Contrato, bem como a fusão, cisão ou incorporação da **CONTRATADA**, não se responsabilizando a **CONTRATANTE** por nenhum compromisso assumido por aquela com terceiros.

Subcláusula Quarta – Os serviços objeto deste Contrato não podem sofrer solução de continuidade durante todo o prazo da sua vigência, devendo ser executados por empregados da **CONTRATADA**, sob a inteira responsabilidade funcional e operacional desta, mediante vínculo de subordinação dos trabalhadores para com a empresa **CONTRATADA**, sob as quais manterá estrito e exclusivo controle.



GOVERNO DO ESTADO DA BAHIA
SECRETARIA DE EDUCAÇÃO
UNIVERSIDADE ESTADUAL DO SUDOESTE DA BAHIA - UESB
CARTA CONVITE 004/2019

CLÁUSULA SEGUNDA – DO PRAZO

O prazo de vigência deste Contrato será de 12 (doze) meses, a contar da data da assinatura, admitindo-se a sua prorrogação nos termos do inciso II do art. 140, da Lei Estadual nº 9.433/05, observado o estabelecido no *caput* e no § único do art. 142 desta Lei.

Subcláusula Primeira – O prazo final e total previsto para a execução da obra é de 90 (noventa) dias, a contar da data de ordem de serviço.

Subcláusula Segunda - A prorrogação do prazo de vigência, nos termos do inciso II do art. 140 da Lei Estadual nº 9.433/2005, está condicionada à obtenção de preços e condições mais vantajosas e deverá ser realizada através de termo aditivo.

Subcláusula Terceira - A prorrogação deverá ser previamente justificada e autorizada pela autoridade competente para celebrar o ajuste e será realizada através de termo aditivo, devendo o pedido ser realizado no prazo máximo de 60 (sessenta) dias antes do termo final do contrato.

Subcláusula Quarta - A variação do valor contratual para fazer face ao reajuste de preços previsto no próprio Contrato, as atualizações, compensações ou apenações financeiras decorrentes das condições de pagamento nele previstas, bem como o empenho de dotações orçamentárias suplementares até o limite do seu valor corrigido, não caracterizam alteração do mesmo, podendo ser registrados por simples apostila, dispensando a celebração de aditamento.

CLÁUSULA TERCEIRA – DO PREÇO

O valor global estimado deste Contrato é de **R\$** _____ (_____), a ser pago em conformidade com os serviços efetivamente prestados, observando os valores constantes na Proposta de Preços apresentada pela **CONTRATADA**.

Subcláusula Única – Nos preços previstos neste Contrato estão incluídos todos os custos com material de consumo, salários, encargos sociais e trabalhistas de todo pessoal da **CONTRATADA**, como também fardamento, transporte de qualquer natureza, materiais empregados, inclusive ferramentas, utensílios e equipamentos utilizados, depreciação, aluguéis, administração, impostos, taxas, emolumentos e quaisquer outros custos que, direta ou indiretamente, se relacionem com o fiel cumprimento pela **CONTRATADA** das obrigações.

CLÁUSULA QUARTA – DA DOTAÇÃO ORÇAMENTÁRIA

As despesas para o pagamento deste Contrato ocorrerão por conta dos recursos de Dotação Orçamentária a seguir especificada:

- a) Unidade Orçamentária: 11.302;
- b) Elemento de Despesa: 44.90.51.00;
- c) Destinação de Recurso: 0.114.000000;
- d) Projeto/Atividade: 7871.

CLÁUSULA QUINTA - DO PAGAMENTO

Em consonância com o § 5º do art. 6º, combinado com a letra “a” do inciso XI do art. 79 da Lei 9.433/05, os pagamentos devidos à **CONTRATADA** serão efetuados através de ordem bancária ou crédito em conta corrente, no prazo não superior a 08 (oito) dias, contados da data da apresentação da Nota Fiscal/Fatura, devidamente atestada a entrega da parcela solicitada do objeto licitado e a realização dos serviços, desde que não haja pendência a ser regularizada, observando os prazos constantes do Cronograma Físico-Financeiro apresentado pela **CONTRATADA**, de acordo com o cronograma abaixo:



GOVERNO DO ESTADO DA BAHIA
SECRETARIA DE EDUCAÇÃO
UNIVERSIDADE ESTADUAL DO SUDOESTE DA BAHIA - UESB
CARTA CONVITE 004/2019

1ª Parcela – Equivale a 8,75% (oito vírgula setenta e cinco por cento) do valor global do contrato, a ser pago quando forem concluídos e aprovados pela fiscalização os serviços do cronograma físico-financeiro.

O prazo previsto para execução: 30 (trinta) dias a contar da data da ordem de serviço.

2ª Parcela – Equivale a 32,56% (trinta e dois vírgula cinquenta e seis por cento) do valor global do contrato, a ser pago quando forem concluídos e aprovados pela fiscalização os serviços do cronograma físico-financeiro.

O prazo previsto para execução: 60 (sessenta) dias a contar da data da ordem de serviço.

3ª Parcela – Equivale a 58,69% (cinquenta e oito vírgula sessenta e nove por cento) do valor global do contrato, a ser pago quando forem concluídos e aprovados pela fiscalização os serviços do cronograma físico-financeiro.

O prazo previsto para execução: 90 (noventa) dias a contar da data da ordem de serviço

Subcláusula Primeira – Os valores correspondentes as parcelas de pagamento poderão ser antecipadas conforme a execução dos serviços, a necessidade e conveniência da Administração da UESB.

Subcláusula Segunda – Todas as parcelas serão pagas somente quando concluídas e atestadas pela fiscalização.

Subcláusula Terceira – O pagamento à **CONTRATADA** será efetuado somente após apresentação dos seguintes documentos:

- ART'S específicas da obra (Execução e Fiscalização), devidamente pagas;
- Alvará de construção da Obra de acordo com a legislação municipal;
- Livro de Registros – Diário de Obras;
- Matrícula CEI (Cadastro Específico do INSS) específica da Obra;
- Notas fiscais correspondentes às aquisições de materiais de construção adquiridos pela **CONTRATADA** para emprego na obra da **CONTRATANTE**;
- Registro Auxiliar de Nota Fiscal de Serviço – RANFS, exigido para obras/reformas/realizadas no município de Itapetinga, Bahia
- Habite-se da Prefeitura Municipal, se for o caso.

Subcláusula Quarta – Em havendo alguma pendência impeditiva do pagamento, o prazo fluirá a partir da regularização por parte da **CONTRATADA**.

Subcláusula Quinta – A atualização monetária dos pagamentos devidos pela **CONTRATANTE**, em caso de mora, será calculada considerando a data do vencimento da obrigação e do seu pagamento, de acordo com a variação do INPC do IBGE pro rata tempore.

Subcláusula Sexta – A **CONTRATANTE** descontará da fatura mensal o valor correspondente às faltas ou atrasos na execução dos serviços ocorridos no mês, com base no valor do preço vigente.



GOVERNO DO ESTADO DA BAHIA
SECRETARIA DE EDUCAÇÃO
UNIVERSIDADE ESTADUAL DO SUDOESTE DA BAHIA - UESB
CARTA CONVITE 004/2019

Subcláusula Sétima – As faturas far-se-ão acompanhar da documentação probatória relativa ao recolhimento dos impostos relacionados com a prestação do serviço, no mês anterior à realização dos serviços.

CLÁUSULA SEXTA - DA MANUTENÇÃO DAS CONDIÇÕES DA PROPOSTA – REAJUSTAMENTO E REVISÃO

Os preços são fixos e irrevogáveis durante o transcurso do prazo de 12 (doze) meses da data de apresentação da proposta, após o que a concessão de reajustamento, será feita mediante a aplicação do INPC/IBGE.

Subcláusula Primeira - A revisão de preços, nos termos do inc. XXVI do art. 8º da Lei Estadual nº 9.433/05, dependerá de requerimento da **CONTRATADA** quando visar recompor o preço que se tornou insuficiente, instruído com a documentação que comprove o desequilíbrio econômico-financeiro deste Contrato.

Subcláusula Segunda - O requerimento de revisão de preços deverá ser formulado pela **CONTRATADA** no prazo máximo de um ano a partir do fato que a ensejou, sob pena de decadência, em consonância com o art. 211 da Lei 10.406/02.

Subcláusula Terceira - A revisão de preços pode ser instaurada pela **CONTRATANTE** quando possível a redução do preço ajustado para compatibilizá-lo ao valor de mercado ou quando houver diminuição, devidamente comprovada, dos preços dos insumos básicos utilizados no contrato, conforme o art. 143, inc. II, alínea “e”, da Lei Estadual nº 9.433/05.

CLÁUSULA SÉTIMA - DAS OBRIGAÇÕES DA CONTRATADA

A **CONTRATADA**, além das determinações contidas na **SEÇÃO B – DISPOSIÇÕES ESPECÍFICAS** do instrumento convocatório, que aqui se consideram literalmente transcritas, bem como daquelas decorrentes de lei, obriga-se a:

- a) apresentar, quando da assinatura deste contrato, a relação contendo os nomes e os números do CPF, carteira profissional e PIS dos seus empregados que serão empregados que serão vinculados à prestação de serviços;
- b) designar, de sua estrutura administrativa, um preposto permanentemente responsável pela perfeita execução dos serviços, inclusive para atendimento de emergência, bem como para zelar pela prestação contínua e ininterrupta dos serviços, e que possa tomar as providências pertinentes para que sejam corrigidas todas as falhas detectadas;
- c) executar os serviços objeto deste Contrato, no Campus Universitário de Vitória da Conquista, de acordo com as especificações ou recomendações efetuadas pela **CONTRATANTE**, observando o seu horário de expediente;
- d) manter sob sua exclusiva responsabilidade toda a supervisão, direção e mão-de-obra para execução completa e eficiente dos serviços objeto deste Contrato, inclusive aquela necessária ao manuseio e operação dos veículos e operação dos bens da **CONTRATANTE** entregues a sua guarda durante o período contratual;
- e) disponibilizar todo o material de consumo necessário à realização dos serviços;
- f) comunicar à **CONTRATANTE** qualquer anormalidade que interfira no bom andamento dos serviços;
- g) zelar pela boa e completa execução dos serviços contratados e permitir a servidor credenciado pela **CONTRATANTE** fiscalizar, recusar, mandar fazer ou desfazer qualquer serviço ou fornecimento de material que não atendam às especificações do objeto do presente contrato, observando sempre as exigências que lhe forem solicitadas;
- h) atender com presteza as reclamações sobre a qualidade dos serviços executados, providenciando sua imediata correção, sem ônus para a **CONTRATANTE**;
- i) respeitar e fazer com que seus empregados respeitem as normas de segurança do trabalho, disciplina e demais regulamentos vigentes na **CONTRATANTE**, bem como atentar para as regras de cortesia no local onde serão executados os serviços;
- j) providenciar e manter atualizadas todas as licenças e alvarás junto às repartições competentes, necessários à execução dos serviços;
- k) honrar os encargos trabalhistas, previdenciários, sociais e outras obrigações da Lei, ficando declarado que o pessoal empregado pela **CONTRATADA** não terá nenhum vínculo jurídico com a **CONTRATANTE**;



GOVERNO DO ESTADO DA BAHIA
SECRETARIA DE EDUCAÇÃO
UNIVERSIDADE ESTADUAL DO SUDOESTE DA BAHIA - UESB
CARTA CONVITE 004/2019

- l) responder judicial e financeiramente, sem prejuízo de medidas outras que possam ser adotadas, por todo e qualquer dano ou prejuízo que, a qualquer título, vier a causar à **CONTRATANTE**, à União, ao Estado, ao Município ou a terceiros, em função da execução do objeto do presente Contrato, por sua culpa, ou em consequência de erros, imperícia própria ou de auxiliares que estejam sob sua responsabilidade, bem como ressarcir o equivalente a todos os danos decorrentes de paralisação ou interrupção dos serviços contratados, exceto quanto isto ocorrer por exigência da **CONTRATANTE** ou ainda por caso fortuito ou força maior, circunstâncias que deverão ser comunicadas no prazo de 48 (quarenta e oito) horas após a sua ocorrência;
- m) providenciar e manter atualizadas todas as licenças e alvarás junto às repartições competentes, necessários à execução dos serviços objeto do presente Contrato;
- n) honrar os encargos trabalhistas, previdenciários, sociais e outras obrigações previstas em Lei, ficando registrado que o pessoal empregado pela **CONTRATADA** não terá nenhum vínculo jurídico com a **CONTRATANTE**;
- o) efetuar pontualmente o pagamento de todas as taxas e impostos que incidam ou venham a incidir sobre as suas atividades e/ou sobre a execução do objeto do presente contrato, bem como observar e respeitar as Legislações Federal, Estadual e Municipal, relativas aos serviços prestados;
- p) instruir empregados que irão prestar serviços, encaminhando pessoas portadoras de boa conduta capazes de realizar os serviços ora contratados;
- q) realizar regularmente os exames de saúde dos seus empregados, na forma da lei, assim como arcar com todas as despesas decorrentes de transporte, alimentação, inclusive seguro de vida contra acidente de trabalho e outras especificadas nos dissídios ou convenções coletivas;
- r) pagar os salários e encargos sociais devidos pela sua condição de única empregadora do pessoal designado para execução dos serviços ora contratados, inclusive indenizações decorrentes de acidentes de trabalho, demissões, vale transporte, obrigando-se, ainda, ao fiel cumprimento das legislações trabalhista e previdenciária, sendo-lhe desde o início invocada a existência deste contrato para tentar eximir-se destas obrigações ou transferi-las para a **CONTRATANTE**;
- s) fornecer o fardamento padrão nas quantidades previstas e todo e qualquer material necessário ao bom desempenho do serviço;
- t) acatar apenas com as solicitações de serviços dos servidores autorizados formalmente pela **CONTRATANTE**;
- u) adimplir os fornecimentos exigidos pelo Instrumento Convocatório e pelos quais se obriga, visando à perfeita execução deste Contrato;
- v) apresentar, quando da assinatura deste Contrato, nome e fotocópia da carteira do CREA do profissional que se encarregará da execução da construção;
- w) apresentar, quando da assinatura deste Contrato, declaração de que o profissional encarregado pela construção já estará, no horário combinado, toda vez que for solicitado por e-mail ou fax (com antecedência de 48 horas) pela **CONTRATANTE**, através da Assessoria de Obras e Projetos;
- x) apresentar, quando da assinatura deste Contrato, declaração de que fará imediatamente a ART (Anotação de Responsabilidade Técnica) junto ao CREA, sendo que a ordem de serviço para início dos trabalhos somente será dada ao construtor após a apresentação deste documento quitado na Assessoria de Obras e Projetos;
- y) manter no local das obras/serviços um "Diário de Obras" (Ocorrências), no qual serão feitas anotações diárias referentes ao andamento dos serviços, qualidade dos materiais, mão-de-obra, etc., como também reclamações, advertências e principalmente problemas de ordem técnica que requeiram solução, por uma das partes.
- z) rubricar, juntamente com a Fiscalização de obras da **CONTRATANTE**, o "Diário de Obras", em todas as vias, que ficará em poder da **CONTRATANTE** após a conclusão das obras/serviços;
- aa) realizar inspeção técnica regular na obra, através de engenheiro ou arquiteto responsável contratado para esse fim, em intervalos de visita definidos pela **CONTRATADA**;
- bb) facilitar a ação da Fiscalização na inspeção das obras/serviços, em qualquer dia ou hora, prestando todas as informações e esclarecimentos solicitados, inclusive de ordem administrativa, bem como os documentos comprobatórios necessários ao bom exercício do trabalho de fiscalização;
- cc) reparar, corrigir, remover, reconstruir ou substituir, total ou parcialmente, às suas expensas, obras/serviços objeto do presente Contrato em que se verifiquem vícios, defeitos ou incorreções, resultantes de execução irregular, do emprego de materiais ou equipamentos inadequados ou não correspondentes às especificações;
- dd) planejar as obras/serviços de forma a não interferir no andamento normal das atividades desenvolvidas no local e em seu entorno;
- aa) obedecer às normas de higiene e prevenção de acidentes, afim de garantir a salubridade e a segurança no acampamento e nos canteiros de serviços, efetuando a limpeza permanente do ambiente de trabalho;



GOVERNO DO ESTADO DA BAHIA
SECRETARIA DE EDUCAÇÃO
UNIVERSIDADE ESTADUAL DO SUDOESTE DA BAHIA - UESB
CARTA CONVITE 004/2019

- bb) fornecer aos operários, em caráter obrigatório e de acordo à legislação pertinente, todos os equipamentos de proteção individual (EPI) necessários às suas atividades para a segurança pessoal no local da obra/serviço, devendo atuar devidamente uniformizados, em padrão único (farda) durante a vigência do Contrato e seus respectivos aditivos, se houver;
- cc) executar todas as obras, serviços e instalações de acordo com os projetos, especificações e demais elementos técnicos constantes do Instrumento Convocatório, obedecendo rigorosamente às Normas Técnicas da ABNT das concessionárias de serviços públicos, conforme referido nas Condições Específicas de Licitação do Edital, assim como as determinações da **CONTRATANTE**;
- ee) manter, durante a execução do Contrato, em compatibilidade com as obrigações assumidas, todas as condições de habilitação e qualificação exigidas na licitação;
- ff) assegurar facilidade de comunicação através de telefone, fax, e-mail e/ou outros meios de comunicação disponíveis;
- gg) emitir notas fiscais/faturas de acordo com a legislação, contendo descrição dos serviços/ bens, indicação de sua quantidade, preço unitário e valor total.

CLÁUSULA OITAVA - DAS OBRIGAÇÕES DA CONTRATANTE

A **CONTRATANTE**, além das obrigações contidas neste contrato por determinação legal, obriga-se a:

- a) fornecer à **CONTRATADA** os elementos indispensáveis ao cumprimento do contrato, dentro de, no máximo, 10 (dez) dias da assinatura;
- b) realizar o pagamento pela prestação dos serviços, objeto deste Contrato;
- c) fiscalizar a prestação dos serviços e comunicar à **CONTRATADA** qualquer irregularidade detectada;
- d) sustar o pagamento de qualquer nota fiscal, nos seguintes casos:
I. prestação dos serviços, objeto deste Contrato, em desobediência às condições estabelecidas no presente;
II. erros, omissões ou vícios nas notas fiscais;
- e) prestar à **CONTRATADA** todas as informações necessárias, quando solicitadas por escrito, em prazo não superior a 10 (dez) dias corridos;
- f) facilitar o acesso dos empregados da **CONTRATADA**, designados para execução deste Contrato, às instalações onde os mesmos serão executados;
- g) proceder à publicação resumida deste Contrato no Diário Oficial do Estado da Bahia, condição indispensável para sua validade e eficácia, no prazo de 10 (dez) dias corridos da sua assinatura.

CLÁUSULA NONA - DA FORMA DE FORNECIMENTO

A forma de fornecimento do presente Contrato será o de execução parcelada.

CLÁUSULA DECIMA - DA FISCALIZAÇÃO DO CONTRATO E RECEBIMENTO DO OBJETO

Competirá à **CONTRATANTE** proceder ao acompanhamento da execução do contrato, na forma do art. 154 da Lei estadual 9.433/05, ficando esclarecido que a ação ou omissão, total ou parcial, da fiscalização da **CONTRATANTE** não eximirá a **CONTRATADA** de total responsabilidade na execução do contrato.

Subcláusula Primeira - O adimplemento da obrigação contratual por parte da **CONTRATADA** ocorre com a efetiva prestação do serviço, assim como qualquer outro evento contratual cuja ocorrência esteja vinculada à emissão de documento de cobrança, consoante o art. 8º, inc. XXXIV, da Lei estadual 9.433/05.

Subcláusula Segunda - Cumprida a obrigação pela **CONTRATADA**, caberá à **CONTRATANTE**, proceder ao recebimento do objeto, a fim de aferir os serviços ou fornecimentos efetuados, para efeito de emissão da habilitação de pagamento, conforme o art. 154, inc. V, e art. 155, inc. V, da Lei estadual 9.433/05.



GOVERNO DO ESTADO DA BAHIA
SECRETARIA DE EDUCAÇÃO
UNIVERSIDADE ESTADUAL DO SUDOESTE DA BAHIA - UESB
CARTA CONVITE 004/2019

Subcláusula Terceira - O recebimento do objeto se dará segundo o disposto no art. 161 da Lei estadual 9.433/05, observando-se os seguintes prazos, se **outros não houverem sido fixados na SEÇÃO B – DISPOSIÇÕES ESPECÍFICAS**:

- a) se a verificação da conformidade do objeto com a especificação, bem assim do cumprimento das obrigações acessórias puder ser realizada de imediato, será procedido de logo o recebimento definitivo;
- b) quando, em razão da natureza, do volume, da extensão, da quantidade ou da complexidade do objeto, não for possível proceder-se a verificação imediata de conformidade, será feito o recebimento provisório, devendo ser procedido ao recebimento definitivo no prazo de 15 (quinze) dias.

Subcláusula Quarta - O recebimento definitivo de obras, compras ou serviços, cujo valor do objeto seja superior ao limite estabelecido para a modalidade de convite, deverá ser confiado a uma comissão de, no mínimo, 03 (três) membros.

Subcláusula Quinta - Tratando-se de equipamentos de grande vulto, o recebimento definitivo far-se-á mediante termo circunstanciado e, nos demais, mediante recibo.

Subcláusula Sexta - Esgotado o prazo total para conclusão do recebimento definitivo sem qualquer manifestação do órgão ou entidade **CONTRATANTE**, considerar-se-á definitivamente aceito o objeto contratual, para todos os efeitos.

Subcláusula Sétima - Com a conclusão da etapa do recebimento definitivo, a **CONTRATADA** estará habilitada a apresentar as nota(s) fiscal(is)/fatura(s) para pagamento.

Subcláusula Oitava - Com a conclusão da etapa do recebimento definitivo, a **CONTRATADA** estará habilitada a apresentar as nota(s) fiscal(is)/fatura(s) para pagamento.

Subcláusula Nona - A **CONTRATANTE** rejeitará, no todo ou em parte, obra, serviço ou fornecimento em desacordo com as condições pactuadas.

Subcláusula Décima - O recebimento provisório ou definitivo não exclui a responsabilidade civil pela solidez e segurança da obra ou do serviço, nem a ético-profissional pela perfeita execução do contrato, dentro dos limites estabelecidos pela lei ou pelo contrato, consoante o art. 165 da Lei estadual nº 9.433/05.

Subcláusula Décima Primeira – Fica indicada como fiscal deste Contrato, juntamente com a Comissão para Fiscalização e Acompanhamento de Contratos, a servidora NAILTON GONÇALVES ALVES, matrícula Nº 72565090-8.

CLÁUSULA DÉCIMA PRIMEIRA – DAS ALTERAÇÕES CONTRATUAIS

A prorrogação, suspensão ou rescisão sujeitar-se-ão às mesmas formalidades exigidas para a validade deste Contrato.

Subcláusula Primeira – A admissão da fusão, cisão ou incorporação da **CONTRATADA** está condicionada à manutenção das condições de habilitação e à demonstração, perante a **CONTRATANTE**, da inexistência de comprometimento das condições originariamente pactuadas para a adequada e perfeita execução do contrato.

Subcláusula Segunda – Independem de termo contratual aditivo, podendo ser registrado por simples apostila:

- I. a simples alteração na indicação dos recursos orçamentários ou adicionais custeadores da despesa, sem modificação dos respectivos valores;
- II. reajustamento de preços previsto no edital e neste Contrato, bem como as atualizações, compensações ou apenações financeiras decorrentes das condições de pagamento dos mesmos constantes;



GOVERNO DO ESTADO DA BAHIA
SECRETARIA DE EDUCAÇÃO
UNIVERSIDADE ESTADUAL DO SUDOESTE DA BAHIA - UESB
CARTA CONVITE 004/2019

III. o empenho de dotações orçamentárias suplementares até o limite do seu valor corrigido.

CLÁUSULA DÉCIMA SEGUNDA – DAS PENALIDADES

Sem prejuízo da caracterização dos ilícitos administrativos previstos no art. 185 da Lei Estadual 9.433/05, com as cominações inerentes, a inexecução contratual, inclusive por atraso injustificado na execução deste Contrato, sujeitará à **CONTRATADA** multa de mora, que será graduada de acordo com a gravidade da infração, obedecidos os seguintes limites máximos:

I - 10% (dez por cento) sobre o valor deste Contrato, em caso de descumprimento total da obrigação, ou ainda na hipótese de negar-se a **CONTRATADA** a efetuar o reforço da caução, dentro de 10 (dez) dias contados da data de sua convocação;

II - 0,3% (três décimos por cento) ao dia, até o trigésimo dia de atraso, sobre o valor da parte do fornecimento ou serviço não realizado;

III - 0,7% (sete décimos por cento) sobre o valor da parte do fornecimento ou serviço não realizado, por cada dia subsequente ao trigésimo.

Subcláusula Primeira – A multa acima referida não impede que a **CONTRATANTE** rescinda unilateralmente o Contrato e aplique as demais sanções previstas na Lei.

Subcláusula Segunda – Se a multa moratória atingir o patamar de 10% (dez por cento) do valor global do contrato, deverá, salvo justificativa escrita devidamente fundamentada, ser recusado o recebimento do objeto, sem prejuízo da aplicação das demais sanções previstas em lei.

Subcláusula Terceira – A multa aplicada, após regular processo administrativo, será descontada diretamente dos pagamentos eventualmente devidos pela **CONTRATANTE** à **CONTRATADA** ou ainda, se for o caso, cobrada judicialmente.

Subcláusula Quarta – A **CONTRATADA** será descredenciada do Sistema de Registro Cadastral quando, em razão da ocorrência das faltas previstas na Lei Estadual nº. 9.433/05, deixar de satisfazer as exigências relativas à habilitação jurídica, qualificação técnica, qualificação econômico-financeira, regularidade fiscal e trabalhista exigidas para cadastramento.

Subcláusula Quinta – A **CONTRATADA** será punida com a pena de suspensão temporária do direito de licitar e impedimento de contratar quando incorrer nos ilícitos previstos nos incisos VI e VII do art. 184 e I, IV, VI e VII do art. 185 da Lei Estadual nº. 9.433/05.

Subcláusula Sexta – A **CONTRATADA** será punida com a pena de declaração de inidoneidade para licitar e contratar, enquanto perdurarem os motivos determinantes da punição ou até que seja promovida a reabilitação perante a autoridade competente para aplicar a punição, os que incorram nos ilícitos previstos nos incisos I a V do art. 184 e II, III e V do art. 185 da Lei Estadual nº 9.433/05.

Subcláusula Sétima – Para a aplicação das penalidades previstas serão levadas em conta a natureza e a gravidade da falta, ou prejuízos dela advindos para a **CONTRATADA** e a reincidência na prática do ato.

Subcláusula Oitava – A **CONTRATANTE** se reserva o direito de descontar diretamente dos pagamentos eventualmente devidos à **CONTRATADA** o valor de qualquer multa porventura imposta, ou, ainda, se for o caso, será cobrada judicialmente.

Subcláusula Nona – As multas previstas não têm caráter compensatório e o seu pagamento não eximirá a **CONTRATADA** da responsabilidade por perdas e danos decorrentes das infrações cometidas.



GOVERNO DO ESTADO DA BAHIA
SECRETARIA DE EDUCAÇÃO
UNIVERSIDADE ESTADUAL DO SUDOESTE DA BAHIA - UESB
CARTA CONVITE 004/2019

CLÁUSULA DÉCIMA TERCEIRA - DA INEXECUÇÃO E DA RESCISÃO

A inexecução, total ou parcial, do contrato ensejará a sua rescisão, com as consequências contratuais e as previstas na Lei Estadual nº 9.433/05.

Subcláusula Primeira - A rescisão poderá ser determinada por ato unilateral e escrito da **CONTRATANTE** nos casos enumerados nos incisos I a XV, XX e XXI do art. 167 da Lei Estadual nº 9.433/05.

Subcláusula Segunda - Quando a rescisão ocorrer com base nos incisos I e XVI a XX do art. 167 da Lei Estadual nº 9.433/05, sem que haja culpa da **CONTRATADA**, será este ressarcido dos prejuízos regularmente comprovados que houver sofrido, na forma do § 2º do art. 168 do mesmo diploma.

CLÁUSULA DÉCIMA QUARTA – DA VINCULAÇÃO AO INSTRUMENTO CONVOCATÓRIO

Integram o presente Contrato, como se nele estivessem transcritas, as cláusulas e condições estabelecidas no processo licitatório referido no preâmbulo deste instrumento, no convocatório e seus anexos e na proposta do licitante vencedor, apresentada na referida licitação.



GOVERNO DO ESTADO DA BAHIA
SECRETARIA DE EDUCAÇÃO
UNIVERSIDADE ESTADUAL DO SUDOESTE DA BAHIA - UESB
CARTA CONVITE 004/2019

CLÁUSULA DÉCIMA QUINTA – DO FORO

As partes elegem o Foro da Cidade de Vitória da Conquista, Estado da Bahia, que prevalecerá sobre qualquer outro, por mais privilegiado que seja, para dirimir quaisquer dúvidas oriundas do presente Contrato.

E, por estarem assim justos e contratados, firmam o presente Contrato em 02 (duas) vias de igual teor e forma na presença das testemunhas que subscrevem depois de lido e achado conforme.

Vitória da Conquista - BA, __ de _____ de 2019.

LUIZ OTÁVIO DE MAGALHÃES
REITOR DA CONTRATANTE

XXXX
REPRESENTANTE DA CONTRATADA

TESTEMUNHAS:

01. _____
CPF nº

02. _____
CPF nº



GOVERNO DO ESTADO DA BAHIA
SECRETARIA DE EDUCAÇÃO
UNIVERSIDADE ESTADUAL DO SUDOESTE DA BAHIA - UESB
CARTA CONVITE 004/2019

ANEXO VI
CRONOGRAMA



PROAD
Pró-Reitoria de Administração
Assessoria de Obras e
Projetos - AOP

Universidade Estadual do Sudoeste da Bahia – UESB
Recredenciada pelo Decreto Estadual
Nº 16.825, de 04.07.2016

CRONOGRAMA FÍSICO FINANCEIRO

| ITEM | DISCRIMINAÇÃO | TOTAL DO ITEM | UND. | 1º MÊS | 2º MÊS | 3º MÊS | TOTAL |
|------------------------|-------------------------|---------------|------|-----------|-----------|-----------|------------|
| 1.0 | SERVIÇOS PRELIMINARES | 1,32% | % | 100,00% | | | 100,00% |
| | | 1.530,95 | R\$ | 1.530,95 | | | 1.530,95 |
| 2.0 | REVESTIMENTO DE PAREDES | 8,11% | % | | 65,00% | 35,00% | 100,00% |
| | | 9.386,16 | R\$ | | 6.101,00 | 3.285,16 | 9.386,16 |
| 3.0 | ESTRUTURA DE CONCRETO | 1,31% | % | 30,00% | 70,00% | | 100,00% |
| | | 1.516,18 | R\$ | 454,86 | 1.061,33 | | 1.516,18 |
| 4.0 | PISOS | 17,89% | % | | | 100,00% | 100,00% |
| | | 20.695,76 | R\$ | | | 20.695,76 | 20.695,76 |
| 5.0 | ALVENARIA | 1,75% | % | | | 100,00% | 100,00% |
| | | 2.020,94 | R\$ | | | 2.020,94 | 2.020,94 |
| 6.0 | COBERTURA | 23,76% | % | | 50,00% | 50,00% | 100,00% |
| | | 27.482,45 | R\$ | | 13.741,23 | 13.741,23 | 27.482,45 |
| 7.0 | PINTURA | 8,47% | % | 60,00% | 40,00% | | 100,00% |
| | | 9.801,94 | R\$ | 5.881,16 | 3.920,77 | | 9.801,94 |
| 8.0 | ESQUADRIAS | 32,15% | % | | 30,00% | 70,00% | 100,00% |
| | | 37.195,32 | R\$ | | 11.158,60 | 26.036,72 | 37.195,32 |
| 9.0 | BANCADAS | 0,22% | % | 40,00% | 30,00% | 30,00% | 100,00% |
| | | 259,31 | R\$ | 103,73 | 77,79 | 77,79 | 259,31 |
| 10.0 | INSTALAÇÕES ELÉTRICAS | 4,64% | % | 40,00% | 30,00% | 30,00% | 100,00% |
| | | 5.368,88 | R\$ | 2.147,95 | 1.610,97 | 1.610,97 | 5.368,88 |
| 11.0 | DIVERSOS | 0,37% | % | | | 100,00% | 100,00% |
| | | 429,39 | R\$ | | | 429,39 | 429,39 |
| TOTAL MENSAL SIMPLES | | 100,00% | % | 8,75% | 32,56% | 58,69% | 100,00% |
| | | 115.688,29 | R\$ | 10.118,64 | 37.671,69 | 67.997,96 | 115.688,29 |
| TOTAL MENSAL ACUMULADO | | 100,00% | % | 8,75% | 41,31% | 100,00% | 100,00% |
| | | 115.688,29 | R\$ | 10.118,64 | 47.790,33 | 15.688,29 | 115.688,29 |

Campus de Vitória da Conquista

(77) 3424-8687 | a.obras@uesb.edu.br

Campus de Itapetinga
Praça da Primavera, 40
Bairro Primavera
CEP 45.700-000
PABX: (77) 3261 - 8600

Campus de Jequié
Rua José Moreira Sobrinho, s/n
Bairro Jequeizinho
CEP 45.200-000
PABX: (73) 3528 - 9600

Campus de Vitória da Conquista
Estrada do Bem Querer, km 4
Bairro Universitário
CEP: 45031 - 300
PABX: (77) 3424 - 8600



GOVERNO DO ESTADO DA BAHIA
SECRETARIA DE EDUCAÇÃO
UNIVERSIDADE ESTADUAL DO SUDOESTE DA BAHIA - UESB
CARTA CONVITE 004/2019

ANEXO VII
MEMORIAL DESCRITIVO



PROAD
Pró-Reitoria de Administração
Assessoria de Obras e
Projetos - AOP



Governo do
Estado da Bahia

Universidade Estadual do Sudoeste da Bahia – UESB
Recredenciada pelo Decreto Estadual
Nº 16.825, de 04.07.2016

Projeto: RESTAURANTE EXECUTIVO / VITÓRIA DA CONQUISTA –
BAHIA.
Data: AGOSTO/2019

ANEXO 01 – MEMORIAL DESCRITIVO

DISPOSIÇÕES GERAIS

1. OBJETIVO

A presente Condição Técnica de Execução destina-se a caracterizar os serviços de ampliação do Quiosque de Vendas localizado próximo ao Ginásio de Esportes, para implementação de um Restaurante Executivo no campus de Vitória da Conquista, com área total de 152,80 m².

Este documento tem por objetivo definir, de forma sucinta, as Normas de Execução e Especificações construtivas específicas para esta obra, em complementação às informações contidas no Projeto Executivo de Arquitetura e demais projetos de instalações que serão desenvolvidos pela AOP - Assessoria de Obras e Projetos/ UESB.

Em consequência, as Normas de Execução e Especificações correntes ou genéricas não estão descritas, admitindo-se que **o executante dos serviços, aqui referido como EXECUTANTE será contratado pela AOP/ UESB** e se obriga a executar a obra observando a melhor técnica construtiva, definida nas normas da ABNT e dos respectivos fabricantes dos materiais.

TODOS OS ITENS UTILIZADOS NO EMPREENDIMENTO DEVERÃO SER DE PRIMEIRA LINHA DE FABRICAÇÃO.

Nos itens em que houver indicação de fornecedores ou referências, as mesmas definem o tipo, acabamento e padrão de qualidade desejada.

O EXECUTANTE poderá oferecer outras marcas e modelos de materiais diversos daqueles citados neste documento, não podendo, contudo, possuir características e desempenho inferiores àqueles originalmente especificados, estando



GOVERNO DO ESTADO DA BAHIA
SECRETARIA DE EDUCAÇÃO
UNIVERSIDADE ESTADUAL DO SUDOESTE DA BAHIA - UESB
CARTA CONVITE 004/2019



PROAD
Pró-Reitoria de Administração
Assessoria de Obras e
Projetos - AOP



Universidade Estadual do Sudoeste da Bahia – UESB
Recredenciada pelo Decreto Estadual
Nº 16.825, de 04.07.2016

os mesmos sujeitos à análise técnica e aceitação do (a) responsável técnico (a) executante do projeto executivo de arquitetura.

Em caso de discrepância entre as Normas em vigor e as Especificações contidas neste documento, prevalecerão as primeiras.

Os materiais deverão ser fornecidos pelo EXECUTANTE, seguindo as Especificações constantes desse Memorial Descritivo.

2. DISCREPÂNCIAS, PRIORIDADES E INTERPRETAÇÕES.

Em caso de dúvidas quanto à interpretação do Memorial descritivo, Projetos, Detalhes e/ou das instruções de concorrência, deverão ser consultados a AOP – UESB e os Profissionais responsáveis, nesta ordem.

Em casos de divergência entre desenhos de escalas diferentes prevalecerão sempre os de maior escala.

Em casos de divergências entre detalhes e desenhos e este Memorial Descritivo prevalecerão sempre os primeiros.

Em casos de divergência entre cotas de desenhos e suas dimensões medidas em escala prevalecerão sempre às primeiras.

Todos os detalhes constantes dos desenhos e não mencionados neste Memorial descritivo, assim como os detalhes aqui mencionados e não constantes dos desenhos, serão interpretados como fazendo parte integrante do projeto.

Nenhuma alteração nos desenhos fornecidos, bem como nessas especificações pode ser feita sem consulta prévia e autorização por escrito dos autores do projeto e aprovação da AOP.

A *Fiscalização* poderá impugnar qualquer trabalho feito em desacordo com os desenhos e especificações.

A **CONTRATADA** se obriga a tomar conhecimento e consultar todos os projetos antes e durante a execução de quaisquer serviços.

3. ORIENTAÇÃO GERAL E FISCALIZAÇÃO

A AOP manterá prepostos seus, convenientemente credenciados junto à construtora com autoridade para exercer, em nome da AOP, toda e qualquer ação de



GOVERNO DO ESTADO DA BAHIA
SECRETARIA DE EDUCAÇÃO
UNIVERSIDADE ESTADUAL DO SUDOESTE DA BAHIA - UESB
CARTA CONVITE 004/2019



PROAD
Pró-Reitoria de Administração
Assessoria de Obras e
Projetos - AOP



Governo do
Estado da Bahia

Universidade Estadual do Sudoeste da Bahia – UESB
Recredenciada pelo Decreto Estadual
Nº 16.825, de 04.07.2016

orientação geral, controle e fiscalização das obras e serviços de construção, exercidos pela **CONTRATADA**.

As relações mútuas, entre a **CONTRATANTE** e **CONTRATADA**, fornecedores e empreiteiros serão mantidas por intermédio da *Fiscalização*.

A **CONTRATADA** se obriga a facilitar meticulosa fiscalização dos materiais e execução das obras e serviços contratados, facultando à *Fiscalização*, o acesso a todas as partes das obras contratadas. Obriga-se do mesmo modo, a facilitar a fiscalização em oficinas, depósitos ou dependências, onde se encontrem materiais destinados à construção, serviços e obras em reparo.

Fica assegurado à *Fiscalização* o direito de ordenar a suspensão das obras e serviços sempre que estes estiverem em desacordo com os projetos e especificações.

A **CONTRATADA** se obriga a retirar da obra, imediatamente após o recebimento da comunicação em diário de obra, qualquer empregado que venha a demonstrar conduta nociva ou incapacidade técnica.

Os serviços a cargo de diferentes firmas serão articulados entre si de modo a proporcionar andamento harmonioso da obra em seu conjunto.

As planilhas com quantitativos de serviços fornecidos pela **AOP** devem obrigatoriamente ser conferidas pelo LICITANTE, antes da entrega da proposta na fase licitatória, não sendo aceitas quaisquer reclamações ou reivindicações após a obra contratada. Qualquer discrepância deverá ser resolvida com a *Fiscalização* antes da contratação.

A **CONTRATADA** fornecerá os equipamentos, os materiais, a mão-de-obra, o transporte e tudo mais que for necessário para a execução, a conclusão e a manutenção dos serviços, sejam eles definitivos ou temporários.

Todos os materiais a serem empregados na obra deverão ser novos, comprovadamente de primeira qualidade e, estarem de acordo com as especificações, devendo ser submetidos à aprovação da *Fiscalização*, com exceção de eventuais serviços de remanejamento onde estiver explícito o reaproveitamento.

A **CONTRATADA** deverá submeter à *Fiscalização*, amostras de todos os materiais a serem empregados nos serviços, antes de executá-los. Se julgar necessário, a *Fiscalização* poderá solicitar à **CONTRATADA** a apresentação de informação, por escrito, dos locais de origem dos materiais ou de certificados de ensaios relativos aos mesmos.



GOVERNO DO ESTADO DA BAHIA
SECRETARIA DE EDUCAÇÃO
UNIVERSIDADE ESTADUAL DO SUDOESTE DA BAHIA - UESB
CARTA CONVITE 004/2019



PROAD
Pró-Reitoria de Administração
Assessoria de Obras e
Projetos - AOP



Universidade Estadual do Sudoeste da Bahia – UESB
Recredenciada pelo Decreto Estadual
Nº 16.825, de 04.07.2016

A **CONTRATADA** deverá providenciar a aquisição dos materiais tão logo seja contratado, visando o cumprimento dos prazos do cronograma para esse item. A *Fiscalização* não aceitará a alegação de atraso dos serviços devido ao não fornecimento dos materiais pelos fornecedores.

O BDI – Benefícios e Despesas Indiretas, conforme prevê a legislação, deverá ser destacado em item próprio na planilha orçamentária, não devendo fazer parte da composição dos preços unitários.

A equipe técnica da **CONTRATADA**, responsável pelos serviços, deverá contar com profissionais especializados e devidamente habilitados, para desenvolverem as diversas atividades necessárias à execução da obra. A qualquer tempo, a *Fiscalização* poderá solicitar a substituição de qualquer membro da equipe técnica da **CONTRATADA**, desde que entenda que seja benéfico ao desenvolvimento dos trabalhos.

Quando houver necessidade de movimentar ou modificar equipamentos e elementos existentes na obra, a fim de facilitar a execução de seus serviços, a **CONTRATADA** deverá solicitar previamente à *Fiscalização* autorização para tais deslocamentos e modificações. Possíveis indefinições, omissões, falhas ou incorreções das especificações ora fornecidas, não poderão, jamais, constituir pretexto para a **CONTRATADA** pretender cobrar "serviços extras" e/ou alterar a composição de preços unitários. Consideraria, inapelavelmente, a **CONTRATADA** como altamente especializada nas obras e serviços em questão e que, por conseguinte, deverá ter computado, no valor global da sua proposta, também, as complementações e acessórios por acaso omitidos nas especificações, mas implícitos e necessários ao perfeito e completo funcionamento de todos os materiais, peças, etc.

A **CONTRATADA** deverá remover todo o entulho do local da obra e fazer a limpeza completa após a finalização da execução do serviço.

A **CONTRATADA** deverá responsabilizar-se por quaisquer danos provocados no decorrer dos serviços ou em consequência destes, arcando com os prejuízos que possam ocorrer com o reparo desses danos.

A inobservância das presentes especificações técnicas e dos projetos implica a não aceitação parcial ou total dos serviços, devendo a **CONTRATADA** refazer as partes recusadas sem direito a indenização.

A **CONTRATADA** deverá, necessariamente, cotar seus serviços por preço unitário, seguindo a *Planilha de Orçamento e Quantitativos*.



GOVERNO DO ESTADO DA BAHIA
SECRETARIA DE EDUCAÇÃO
UNIVERSIDADE ESTADUAL DO SUDOESTE DA BAHIA - UESB
CARTA CONVITE 004/2019



PROAD
Pró-Reitoria de Administração
Assessoria de Obras e
Projetos - AOP



Universidade Estadual do Sudoeste da Bahia – UESB
Recredenciada pelo Decreto Estadual
Nº 16.825, de 04.07.2016

O material equivalente com o mesmo desempenho técnico a ser utilizado deverá ser apresentado com antecedência à AOP para a competente autorização, a qual será dada por escrito em Ofício ou no Livro de Ocorrências. Ficará a critério da AOP, exigir laudo de Instituto Tecnológico Oficial para comprovação da equivalência técnica, ficando desde já estabelecido que todas as despesas serão por conta da **CONTRATADA**, ficando vedado qualquer repasse para a **CONTRATANTE**.

ARQUITETURA

1. DEMOLIÇÕES E REMOÇÕES

As demolições necessárias serão efetuadas dentro da mais perfeita técnica. Todo local onde estiver prevista a demolição, a **CONTRATADA** deverá tomar as seguintes providências: Transportar o material oriundo das demolições para local determinado pela *Fiscalização*, ficando o transporte a cargo da **CONTRATADA**; Todo material a ser reaproveitado, caso houver, deverá ser transportado para o local apropriado determinado pela AOP; Ficará a cargo da **CONTRATADA** a carga, descarga e espalhamento para local fora do sítio da obra, de todo entulho proveniente das demolições.

2. PAVIMENTAÇÃO E REVESTIMENTO DE PISOS

2.1 Lastro de Contra piso

Argamassa seca com consumo mínimo de cimento 350 kg/m³.

Lastro de concreto não estrutural de 05 cm de espessura, fck mínimo de 9Mpa.

Limpeza e preparo da base: Retirada de entulhos, restos de argamassa, e outros materiais com picão, vanga, ponteira e maretá. Varrer a base com vassoura dura, até ficar isenta de pó e partículas soltas. Se na base existir óleo, graxa, cola ou tinta, providenciar a completa remoção. Sarrafear a superfície com régua metálica apoiada sobre as mestras, até que seja atingido o nível das mestras em toda a extensão.

2.2 Pisos Externos e Pisos Internos

2.2.1 Piso Granilite

Campus de Vitória da Conquista

(77) 3424-8687 | a.obras@uesb.edu.br

Campus de Itapetinga
Praça da Primavera, 40
Bairro Primavera
CEP 45.700-000
PABX.: (77) 3261 - 8600

Campus de Jequié
Rua José Moreira Sobrinho, s/n
Bairro Jequeizinho
CEP 45.200 - 000
PABX.: (73) 3528 - 9600

Campus de Vitória da Conquista
Estrada do Bem Querer, km 4
Bairro Universitário
CEP.: 45031 - 900
PABX.: (77) 3424 - 8600



GOVERNO DO ESTADO DA BAHIA
SECRETARIA DE EDUCAÇÃO
UNIVERSIDADE ESTADUAL DO SUDOESTE DA BAHIA - UESB
CARTA CONVITE 004/2019



PROAD
Pró-Reitoria de Administração
Assessoria de Obras e
Projetos - AOP



Universidade Estadual do Sudoeste da Bahia – UESB
Recredenciada pelo Decreto Estadual
Nº 16.825, de 04.07.2016

Piso industrial de alta resistência, granilite polido, tom cinza claro. Deve ser executado por mão de obra especializada e conter juntas de dilatação de 100 x 100 cm.

2.2.2 Pisos e Revestimento

O piso interno deverá estar 5,0 cm superior ao externo. O piso cerâmico deverá ser na cor concreto, com placas tipo porcelanato de dimensões 45x45 cm, retificado. Caso não encontre as dimensões e cor especificada, a substituição deverá acontecer com autorização, por escrito, da **AOP**.

O revestimento das paredes internas deverá ser com placas tipo porcelanato, cor branca, acetinado, retificado, de dimensões 33,5x60 cm, marca Eliane ou similar, acentados **obrigatoriamente na posição horizontal**. Caso não encontre as dimensões e cor especificada, a substituição deverá acontecer com autorização, por escrito, da **AOP**.

O revestimento 3D das paredes externas, especificados conforme projeto arquitetônico, devem ser do tipo porcelanato esmaltado, na cor cinza, dimensões 30 x 30 cm, marca Eliane ou Similar, **acentados obrigatoriamente** com juntas de 2mm. Caso não encontre as dimensões e cor especificada, a substituição deverá acontecer com autorização, por escrito, da **AOP**.

3. ACABAMENTO DE PAREDES

3.1 Chapisco

Executar traço 1:3 (cimento e areia) espessura 0,5 cm preparo mecânico e/ou manual antes da aplicação do reboco.

3.2 Massa Única

As paredes de alvenaria de tijolos e/ou blocos deverão ser chapiscadas com argamassa de cimento e areia grossa no traço 1: 3 antes da aplicação do reboco.

O reboco só deverá ser executado após todos os rasgos para instalações tenham sido executados em ambas as faces da parede e preenchidos ao menos na parede a ser rebocada, bem como todas as instalações testadas e aprovadas pela **AOP**. Também todos os contra marcos para esquadrias deverão estar colocados.

O reboco será executado em camada única com argamassa de cal e areia com adição de cimento no traço 1:3, preferencialmente com argamassa industrializada.

O reboco deve ter espessura adequada, não recomendáveis espessuras superiores a 20 mm.



GOVERNO DO ESTADO DA BAHIA
SECRETARIA DE EDUCAÇÃO
UNIVERSIDADE ESTADUAL DO SUDOESTE DA BAHIA - UESB
CARTA CONVITE 004/2019



PROAD
Pró-Reitoria de Administração
Assessoria de Obras e
Projetos - AOP



Universidade Estadual do Sudoeste da Bahia – UESB
Recredenciada pelo Decreto Estadual
Nº 16.825, de 04.07.2016

A superfície do reboco que receberá pintura deverá ser desempenada com desempenadeira de madeira e, receber aplicação de massa acrílica lixada, em demãos, conforme a necessidade da superfície e, aprovação da **AOP**.

3.3 Emboço

Executar emboço traço 1:3 (cimento, cal e areia) espessura de 2,0 cm, preparo manual (base para revestimento cerâmico).

5. PINTURA

4.1 Disposições Gerais

As superfícies a serem pintadas serão cuidadosamente limpas e convenientemente preparadas para o tipo de pintura que irão receber.

As superfícies só poderão ser pintadas quando perfeitamente secas.

Cada demão de tinta só poderá ser aplicada quando a precedente estiver perfeitamente seca, observando-se um intervalo de tempo mínimo de 24 horas entre demãos ou conforme especificação do fabricante da tinta.

Deverão ser tomados cuidados especiais para evitar respingos e salpicaduras de tinta em superfícies que não deverão receber tinta, utilizando-se lonas, fitas e proteções adequadas.

Antes da execução de qualquer pintura, será submetida à **AOP** uma amostra, com dimensões mínimas de 50 cm por 100 cm, sob iluminação semelhante e em superfície idêntica do local a que se destina.

Nos tetos: látex PVA, 2 demãos, sobre massa PVA. Paredes internas látex acrílico, 2 demãos, sobre massa acrílica. Paredes externa látex acrílico até 1,50 m e completar com látex PVA com massa acrílica em ambas. Deverão ser utilizadas tintas de primeira linha, aprovadas pela **AOP**.

AS CORES ESTÃO ESPECIFICADAS NO PROJETO ARQUITETÔNICO.

4.2 Superfícies Rebocadas

Pintura com tinta PVA com massa corrida. Nas superfícies, serão aplicadas selador PVA. Sobre a superfície selada foi aplicado 2(duas) demãos de tinta PVA.



GOVERNO DO ESTADO DA BAHIA
SECRETARIA DE EDUCAÇÃO
UNIVERSIDADE ESTADUAL DO SUDOESTE DA BAHIA - UESB
CARTA CONVITE 004/2019



PROAD
Pró-Reitoria de Administração
Assessoria de Obras e
Projetos - AOP



Universidade Estadual do Sudoeste da Bahia – UESB
Recredenciada pelo Decreto Estadual
Nº 16.825, de 04.07.2016

A pintura será executada com duas demãos de tinta PVA sobre a superfície preparada e convenientemente limpa.

Deverão ser utilizadas tintas de primeira linha, aprovadas pela **AOP**.

4.3 Superfícies Metálicas

Aplicar tinta de fundo com base anti ferruginoso, com as espessuras e forma de aplicação de acordo com as recomendações do fabricante da tinta, através da sua supervisão técnica e sistema de pintura aprovada pela **AOP**.

Aplicar três demãos de tinta esmalte sintético.

Deverão ser utilizadas tintas de primeira linha, aprovadas pela **AOP**.

As cores estão especificadas no projeto arquitetônico.

5. ESQUADRIAS

5.1 Disposições Gerais

O fabricante deverá analisar o projeto de esquadrias apresentado, verificando as condições de execução, e apresentar sugestões e ou modificações que julgar relevantes, para avaliação da *Fiscalização*.

O fabricante deverá obedecer às medidas tomadas em obra.

A colocação de esquadrias deverá ser executada por profissionais qualificados para tal.

6. COBERTURA / FORRO

6.1 Cobertura

A cobertura será em telha PVC (ECOLOGICA), modelo PLAN ou COLONIAL, na cor marfim, da marca PRECON ou similar conforme projeto arquitetônico.

O madeiramento do telhado em Peroba ou espécies de madeira apropriadas, conforme Classificação de Uso, construção pesada interna.

7. INSTALAÇÕES ELÉTRICAS

A execução das instalações elétricas obedecerá rigorosamente às normas técnicas das ABNT aplicáveis ao caso e as normas da CELPE.

Iluminação e tomadas. O sistema de iluminação terá pontos de luz fluorescente, incandescente e mista na tensão monofásica de 220V. As luminárias serão instaladas de acordo projeto elétrico/luminotécnico, especificadas conforme modelo abaixo:



GOVERNO DO ESTADO DA BAHIA
SECRETARIA DE EDUCAÇÃO
UNIVERSIDADE ESTADUAL DO SUDOESTE DA BAHIA - UESB
CARTA CONVITE 004/2019



PROAD

Pró-Reitoria de Administração
Assessoria de Obras e
Projetos - AOP



Governo do
Estado da Bahia

Universidade Estadual do Sudoeste da Bahia – UESB
Recredenciada pelo Decreto Estadual
Nº 16.825, de 04.07.2016

Modelo 01

LUMINÁRIA TIPO PLAFON, DE SOBREPOR, COM 1 LÂMPADA LED -
FORNECIMENTO E INSTALAÇÃO.

Modelo 02

LUMINÁRIA ARANDELA TIPO MEIA-LUA, PARA 1 LÂMPADA LED
- FORNECIMENTO E INSTALAÇÃO.

As caixas de passagem para fiação elétrica nas dimensões 0,50 x 0,50 x 0,50,
com corpo em alvenaria rebocada e tampa em concreto armado.

INSTALAÇÃO DOS EXAUSTORES:

- Chumbado na parede lateral com saída para o salão externo, no qual será acoplado o duto sem flexível de alumínio com saída acima do telhado e instalado o chapéu chinês no topo da chaminé.



GOVERNO DO ESTADO DA BAHIA
SECRETARIA DE EDUCAÇÃO
UNIVERSIDADE ESTADUAL DO SUDOESTE DA BAHIA - UESB
CARTA CONVITE 004/2019

ANEXO VIII
PLANILHA ORÇAMENTÁRIA



PROAD
Pró-Reitoria de Administração
Assessoria de Obras e
Projetos - AOP



Governo do
Estado da Bahia

Universidade Estadual do Sudoeste da Bahia – UESB
Recredenciada pelo Decreto Estadual
Nº 16.825, de 04.07.2015

| | | | |
|---------------|--|-------------------------------|-------------|
| OBJETO | AMPLIAÇÃO DO QUIOSQUE DE VENDAS PARA IMPLEMENTAÇÃO DO RESTAURANTE EXECUTIVO | DATA REFERÊNCIA SINAPI | julho, 2019 |
| LOCAL | QUIOSQUE DE VENDAS (FX. AO GINÁSIO POLIESPORTIVO) - CAMPUS VIT. DA CONQUISTA | BDI | 25,00% |

PLANILHA ORÇAMENTÁRIA

| ITEM | CÓDIGO | DISCRIMINAÇÃO | UNID. | QUANT. | VALOR UNITÁRIO | VALOR TOTAL |
|-------|----------|---|-------|--------|---------------------|------------------|
| 1.0 | | SERVIÇOS PRELIMINARES | | | SUBTOTAL R\$ | 1.224,76 |
| 1.1 | | DEMOLIÇÕES | | | | |
| 1.1.1 | 97622 | DEMOLIÇÃO DE ALVENARIA DE BLOCO FURADO, DE FORMA MANUAL, SEM REAPROVEITAMENTO. | m3 | 3,62 | R\$ 42,44 | R\$ 153,65 |
| 1.1.2 | 97633 | DEMOLIÇÃO DE REVESTIMENTO CERÂMICO, DE FORMA MANUAL, SEM REAPROVEITAMENTO. | m2 | 55,10 | R\$ 17,73 | R\$ 976,92 |
| 1.1.3 | 97644 | REMOÇÃO DE PORTAS, DE FORMA MANUAL, SEM REAPROVEITAMENTO. | m2 | 1,68 | R\$ 7,18 | R\$ 12,06 |
| 1.1.4 | 97645 | REMOÇÃO DE JANELAS, DE FORMA MANUAL, SEM REAPROVEITAMENTO. | m2 | 4,00 | R\$ 20,53 | R\$ 82,12 |
| 2.0 | | REVESTIMENTO DE PAREDES | | | SUBTOTAL R\$ | 7.508,93 |
| 2.1 | | REVESTIMENTO INTERNO DE PAREDES | | | | |
| 2.1.2 | 87271 | REVESTIMENTO CERÂMICO PARA PAREDES INTERNAS COM PLACAS TIPO ESMALTADA EXTRA DE DIMENSÕES 25X35 CM APLICADAS EM AMBIENTES DE ÁREA MAIOR QUE 5 M2. | m2 | 29,93 | R\$ 48,86 | R\$ 1.462,14 |
| 2.1.2 | 96399 | PAREDE COM PLACAS DE GESSO ACARTONADO (DRYWALL), PARA USO INTERNO, COM DUAS FACES SIMPLES E ESTRUTURA METÁLICA COM GUIAS SIMPLES, COM VÃOS. | m2 | 22,43 | R\$ 84,64 | R\$ 1.898,05 |
| 2.1.3 | 73903002 | CANTONEIRA DE ALUMÍNIO 1"x1", PARA PROTEÇÃO DE QUINA DE PAREDE. | m | 3,00 | R\$ 38,00 | R\$ 114,00 |
| 2.1.4 | 87263 | REVESTIMENTO CERÂMICO PARA PISO COM PLACAS TIPO PORCELANATO DE DIMENSÕES RETANGULARES, CM APLICADA EM AMBIENTES DE ÁREA MAIOR QUE 10 M². AF_06/2014 (VER MEMORIAL) | m2 | 43,12 | R\$ 93,57 | R\$ 4.034,74 |
| 3.0 | | ESTRUTURA DE CONCRETO | | | SUBTOTAL R\$ | 1.212,95 |
| 3.1 | | PILAR | | | R\$ | - |
| 3.1.1 | 92777 | ARMAÇÃO DE PILAR OU VIGA DE UMA ESTRUTURA CONVENCIONAL DE CONCRETO ARMADO EM UMA EDIFICAÇÃO TÉRREA OU SOBRADO UTILIZANDO AÇO CA-50 DE 80 MM - MONTAGEM. AF_12/2015 | kg | 24,17 | R\$ 10,12 | R\$ 244,64 |
| 3.1.2 | 92775 | ARMAÇÃO DE PILAR OU VIGA DE UMA ESTRUTURA CONVENCIONAL DE CONCRETO ARMADO EM UMA EDIFICAÇÃO TÉRREA OU SOBRADO UTILIZANDO AÇO CA-60 DE 50 MM - MONTAGEM. AF_12/2015 | kg | 9,17 | R\$ 12,99 | R\$ 119,16 |
| 3.1.3 | 39 | ACO CA-60, 5,0 MM, VERGALHO | kg | 9,17 | R\$ 4,29 | R\$ 39,36 |
| 3.1.4 | 33 | ACO CA-50, 8,0 MM, VERGALHO | kg | 24,17 | R\$ 5,09 | R\$ 123,05 |
| 3.1.5 | 94970 | CONCRETO FCK = 20MPA, TRAÇO 1:2,7:3 (CIMENTO/ AREIA MÉDIA/ BRITA 1) PREPARO MECÂNICO COM BETONEIRA 600 L. AF_07/2016 | m3 | 0,41 | R\$ 326,88 | R\$ 135,03 |
| 3.1.6 | 92419 | MONTAGEM E DESMONTAGEM DE FÓRMA DE PILARES RETANGULARES E ESTRUTURAS SIMILARES COM ÁREA MEDIADAS SEÇÕES MAIOR QUE 0,25 M², PÉ-DIREITO SIMPLES, EM CHAPA DE MADEIRA COMPENSADA RESINADA, 4 UTILIZAÇÕES. AF_12/2015 | m2 | 9,18 | R\$ 60,10 | R\$ 551,72 |
| 4.0 | | PISOS | | | SUBTOTAL R\$ | 16.556,61 |
| 4.1 | | REVESTIMENTO INTERNO DE PISOS | | | | |



GOVERNO DO ESTADO DA BAHIA
SECRETARIA DE EDUCAÇÃO
UNIVERSIDADE ESTADUAL DO SUDOESTE DA BAHIA - UESB
CARTA CONVITE 004/2019



PROAD
Pró-Reitoria de Administração
Assessoria de Obras e
Projetos - AOP



Governo do
Estado da Bahia

Universidade Estadual do Sudoeste da Bahia – UESB
Recredenciada pelo Decreto Estadual
Nº 16.825, de 04.07.2016

| | | | | | | |
|-------------|------------|---|----|------------|---------------------|------------------|
| 4.1.1 | 84191 | PISO EM GRANILITE, MARMORITE OU GRANITINA ESPESURA 8 MM, INCLUSO JUNTAS DE DILATAÇÃO PLÁSTICAS | m2 | 125,97 R\$ | 112,01 R\$ | 14.109,90 |
| 4.1.2 | 87256 | REVESTIMENTO CERÂMICO PARA PISO COM PLACAS TIPO PORCELANATO DE DIMENSÕES 60X60 CM APLICADA EM AMBIENTES DE ÁREA ENTRE 5 M² E 10 M² | m2 | 38,20 R\$ | 64,05 R\$ | 2.446,71 |
| 5.0 | | ALVENARIA | | | SUBTOTAL R\$ | 1.616,75 |
| 5.1 | 87490 | ALVENARIA DE VEDAÇÃO DE BLOCOS CERÂMICOS FURADOS NA VERTICAL DE 9X19X39CM (ESPESSURA 9CM) DE PAREDES COM ÁREA LÍQUIDA MAIOR OU IGUAL A 6M² COM VÃOS E ARGAMASSA DE ASSENTAMENTO COM PREPARO MANUAL. | m2 | 40,31 R\$ | 40,11 R\$ | 1.616,75 |
| 6.0 | | COBERTURA | | | SUBTOTAL R\$ | 21.985,96 |
| 6.1 | COTAÇÃO | TELHAMENTO COM TELHA DE PVC (ECOLÓGICA) MODELO PLAN OU COLONIAL DE 2,42 X 0,88 M. INCLINAÇÃO MÁXIMA 18% | m2 | 168,57 R\$ | 52,75 R\$ | 8.892,01 |
| 6.2 | COTAÇÃO | CUMEIRA ESPIGÃO DE PVC ARTICULADA MODELO PLAN OU COLONIAL DE 76CM | un | 50,00 R\$ | 68,90 R\$ | 3.445,00 |
| 6.3 | 92540 | TRAMA DE MADEIRA COMPOSTA POR RIPAS, CAIBROS E TERÇAS PARA TELHADOS DE MAIS QUE 2 ÁGUAS PARA TELHA DE ENCAIXE DE CERÂMICA OU DE CONCRETO, INCLUSO TRANSPORTE VERTICAL. AF_12/2015 | m2 | 168,57 R\$ | 57,24 R\$ | 9.648,95 |
| 7.0 | | PINTURA | | | SUBTOTAL R\$ | 7.841,55 |
| 7.1 | 88488 | APLICAÇÃO MANUAL DE PINTURA COM TINTA LÁTEX ACRÍLICA EM PAREDES, DUAS DEMÃOS. | m2 | 256,75 R\$ | 10,88 R\$ | 2.793,47 |
| 7.2 | 88488 | APLICAÇÃO MANUAL DE PINTURA COM TINTA LÁTEX ACRÍLICA EM TETO, DUAS DEMÃOS. | m2 | 38,20 R\$ | 12,58 R\$ | 480,52 |
| 7.3 | 88496 | APLICAÇÃO E LIXAMENTO DE MASSA LÁTEX EM TETO, DUAS DEMÃOS. | m2 | 38,20 R\$ | 22,84 R\$ | 872,49 |
| 7.4 | 88497 | APLICAÇÃO E LIXAMENTO DE MASSA LÁTEX EM PAREDES, DUAS DEMÃOS. | m2 | 256,75 R\$ | 11,97 R\$ | 3.073,33 |
| 7.5 | 88484 | APLICAÇÃO DE FUNDO SELADOR ACRÍLICO EM TETO, UMA DEMÃO. | m2 | 38,20 R\$ | 2,43 R\$ | 92,83 |
| 7.6 | 88485 | APLICAÇÃO DE FUNDO SELADOR ACRÍLICO EM PAREDES, UMA DEMÃO. | m2 | 256,75 R\$ | 2,06 R\$ | 528,91 |
| 8.0 | | ESQUADRIAS | | | SUBTOTAL R\$ | 29.758,28 |
| 8.1 | | PORTAS | | | | |
| 8.1.1 | 018361ORSE | PORTA EM PVC, SANFONADA, 0,90 x 2,10 M INSTALADA. | m2 | 3,78 R\$ | 87,35 R\$ | 330,18 |
| 8.2 | | JANELAS | | | | |
| 8.2.1 | 94569 | JANELA DE ALUMÍNIO MAXIM-AR, FIXAÇÃO COM PARAFUSO SOBRE CONTRAMARCO (EXCLUSIVE CONTRAMARCO), COM VIDROS, PADRONIZADA. AF_07/2016 | un | 0,25 R\$ | 263,16 R\$ | 65,79 |
| 8.2.2 | 94570 | JANELA DE ALUMÍNIO DE CORRER, 2 FOLHAS, FIXAÇÃO COM PARAFUSO SOBRE CONTRAMARCO (EXCLUSIVE CONTRAMARCO), COM VIDROS PADRONIZADA. AF_07/2016 | un | 1,50 R\$ | 154,72 R\$ | 232,08 |
| 8.2.3 | COTAÇÃO | GUARDA-CORPO EM VIDRO TEMPERADO INCOLOR 10MM COM ESTRUTURA EM TUBO INOX 2" (MIDE PROJETO) | m2 | 52,97 R\$ | 549,90 R\$ | 29.128,20 |
| 9.0 | | BANCADAS | | | SUBTOTAL R\$ | 207,45 |
| 9.1 | 025651ORSE | TAMPO/BANCADA DE GRANITO CINZA ANDORINHA, E=2CM | m2 | 0,90 R\$ | 230,50 R\$ | 207,45 |
| 10.0 | | INSTALAÇÕES ELÉTRICAS | | | SUBTOTAL R\$ | 4.295,91 |
| 10.1 | | ILUMINAÇÃO | | | | |
| 10.1.1 | 97592 | LUMINÁRIA TIPO PLAFON, DE SOBREPOR, COM 1 LÂMPADA LED - FORNECIMENTO E INSTALAÇÃO. | un | 10,00 R\$ | 77,96 R\$ | 779,60 |
| 10.2 | | INTERRUPTORES E TOMADAS | | | | |
| 10.2.1 | 91953 | INTERRUPTOR SIMPLES (1 MÓDULO), 10A/250V, INCLUINDO SUPORTE E PLACA FORNECIMENTO E INSTALAÇÃO. | un | 2,00 R\$ | 22,71 R\$ | 45,42 |
| 10.2.2 | 91967 | INTERRUPTOR SIMPLES (3 MÓDULOS), 10A/250V, INCLUINDO SUPORTE E PLACA FORNECIMENTO E INSTALAÇÃO. | un | 2,00 R\$ | 49,18 R\$ | 98,36 |



GOVERNO DO ESTADO DA BAHIA
SECRETARIA DE EDUCAÇÃO
UNIVERSIDADE ESTADUAL DO SUDOESTE DA BAHIA - UESB
CARTA CONVITE 004/2019



PROAD
Pró-Reitoria de Administração
Assessoria de Obras e
Projetos - AOP



**Governo do
Estado da Bahia**

Universidade Estadual do Sudoeste da Bahia – UESB
Recredenciada pelo Decreto Estadual
Nº 16.825, de 04.07.2016

| | | | | | | |
|-------------|---------|--|----|------------|--------------------------------|-------------------|
| 10.23 | 91996 | TOMADA MÉDIA DE EMBUTIR (1 MÓDULO), 2P+T 10 A, INCLUINDO SUPORTE E PLACA - FORNECIMENTO E INSTALAÇÃO. | un | 13,00 R\$ | 27,05 R\$ | 351,65 |
| 10.24 | 92000 | TOMADA BAIXA DE EMBUTIR (1 MÓDULO), 2P+T 10 A, INCLUINDO SUPORTE E PLACA - FORNECIMENTO E INSTALAÇÃO. | un | 12,00 R\$ | 24,01 R\$ | 288,12 |
| 10.25 | 91924 | CABO DE COBRE FLEXÍVEL ISOLADO, 1,5 MM², ANTI-CHAMA 450/750 V, PARA CIRCUITOS TERMINAIS - FORNECIMENTO E INSTALAÇÃO. | m | 200,00 R\$ | 1,89 R\$ | 378,00 |
| 10.26 | 91926 | CABO DE COBRE FLEXÍVEL ISOLADO, 2,5 MM², ANTI-CHAMA 450/750 V, PARA CIRCUITOS TERMINAIS - FORNECIMENTO E INSTALAÇÃO. | m | 400,00 R\$ | 2,66 R\$ | 1.064,00 |
| 10.27 | 97605 | LUMINÁRIA ARANDELA TIPO MEIA-LUA, PARA 1 LÂMPADA LED - FORNECIMENTO E INSTALAÇÃO. | un | 8,00 R\$ | 57,34 R\$ | 458,72 |
| 10.3 | | EQUIPAMENTOS | | | | |
| 10.3.1 | COTAÇÃO | EXAUSTOR DE PAREDE INDUSTRIAL ALTA VAZAO 30 CM | un | 2,00 R\$ | 228,90 R\$ | 457,80 |
| 10.3.2 | COTAÇÃO | DUTO SEMIFLEXÍVEL EM ALUMINIO PARA EXAUSTOR DE 30 CM | m | 3,00 R\$ | 75,00 R\$ | 225,00 |
| 10.3.3 | COTAÇÃO | CHAPÉU CHINES GALVANIZADO PARA DUTOS DE 30 CM - TOPO DE CHAMINÉ | un | 2,00 R\$ | 61,25 R\$ | 122,50 |
| 10.3.4 | 99546 | IMPERMEABILIZAÇÃO DE SUPERFÍCIE COM MANTA ASFÁLTICA, UMA CAMADA, INCLUSIVE APLICAÇÃO DE PRIMER ASFÁLTICO, E=3MM. | m² | 0,36 R\$ | 74,27 R\$ | 26,74 |
| 11.0 | | DIVERSOS | | | SUBTOTAL R\$ | 343,51 |
| 11.1 | | LIMPEZA DE OBRA | | | | |
| 11.1.1 | 99814 | LIMPEZA DE SUPERFÍCIE COM JATO DE ALTA PRESSÃO. | m² | 240,22 R\$ | 1,43 R\$ | 343,51 |
| | | | | | TOTAL GERAL R\$ | 92.550,63 |
| | | | | | BDI | 25,00% |
| | | | | | TOTAL GERAL COM BDI R\$ | 115.688,29 |



GOVERNO DO ESTADO DA BAHIA
SECRETARIA DE EDUCAÇÃO
UNIVERSIDADE ESTADUAL DO SUDOESTE DA BAHIA - UESB
CARTA CONVITE 004/2019

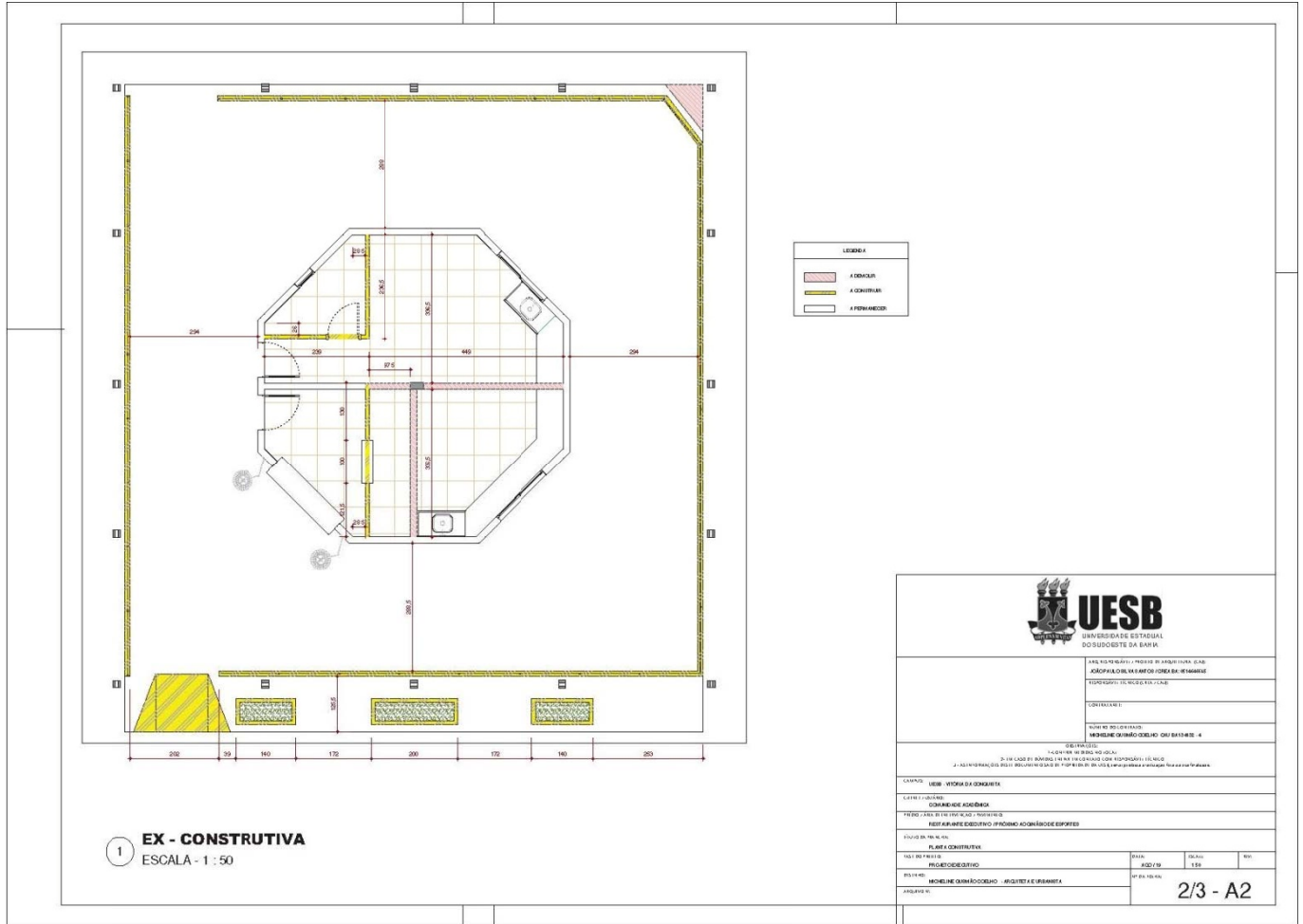

| | |
|--|--|
| UESB UNIVERSIDADE ESTADUAL DO SUDOESTE DA BAHIA | |
| AV. SÉRGIO REIS, 1000 - POUSO DE ANGRA TURMA, 436 JOZÁSIO DE OLIVEIRA LIMA, 43600-000 - TERESOPOLIS, BA | |
| TELEFONES: (71) 3633-1111 FAX: (71) 3633-1112 | |
| E-MAIL: UESB@uesb.br | |
| ENDEREÇO: RUA JOSÉ DE SAUSSE, 100 - JARDIM SÃO JOSÉ - TERESOPOLIS, BA | |
| CEP: 43600-000 | |
| CATEGORIA: EDIFÍCIO DE USO ADMINISTRATIVO | |
| NOME DO PROJETO: RECONSTRUÇÃO DO PRÉDIO DE USO ADMINISTRATIVO | |
| LOCAL DO PROJETO: TERESOPOLIS, BA | |
| TIPO DO PROJETO: RECONSTRUÇÃO | |
| NOME DO PROJETO: RECONSTRUÇÃO DO PRÉDIO DE USO ADMINISTRATIVO | |
| LOCAL DO PROJETO: TERESOPOLIS, BA | |
| TIPO DO PROJETO: RECONSTRUÇÃO | |
| NOME DO PROJETO: RECONSTRUÇÃO DO PRÉDIO DE USO ADMINISTRATIVO | |
| LOCAL DO PROJETO: TERESOPOLIS, BA | |
| TIPO DO PROJETO: RECONSTRUÇÃO | |
| NOME DO PROJETO: RECONSTRUÇÃO DO PRÉDIO DE USO ADMINISTRATIVO | |
| LOCAL DO PROJETO: TERESOPOLIS, BA | |
| TIPO DO PROJETO: RECONSTRUÇÃO | |
| 2/3 - A2 | |



GOVERNO DO ESTADO DA BAHIA
SECRETARIA DE EDUCAÇÃO
UNIVERSIDADE ESTADUAL DO SUDOESTE DA BAHIA - UESB
CARTA CONVITE 004/2019



① **Layout**
 ESCALA - 1 : 50



② **FACHADA A**
 ESCALA - 1 : 50

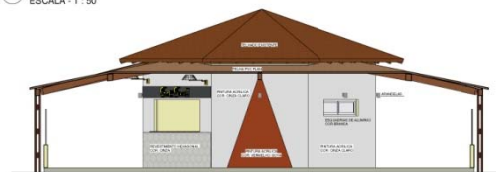

③ **FACHADA B**
 ESCALA - 1 : 50



④ **FACHADA C**
 ESCALA - 1 : 50



⑤ **FACHADA D**
 ESCALA - 1 : 50

| | |
|--|--|
|  UESB UNIVERSIDADE ESTADUAL DO SUDOESTE DA BAHIA | |
| <small>UNIVERSIDADE ESTADUAL DO SUDOESTE DA BAHIA RUA JOSÉ CARLOS DE ALBUQUERQUE, S/Nº POLO DE FLORESTAS - CIDADE DE FLORESTAS - BAHIAS CEP: 45.000-000</small> | |
| <small>UNIVERSIDADE ESTADUAL DO SUDOESTE DA BAHIA RUA JOSÉ CARLOS DE ALBUQUERQUE, S/Nº POLO DE FLORESTAS - CIDADE DE FLORESTAS - BAHIAS CEP: 45.000-000</small> | |
| <small>UNIVERSIDADE ESTADUAL DO SUDOESTE DA BAHIA RUA JOSÉ CARLOS DE ALBUQUERQUE, S/Nº POLO DE FLORESTAS - CIDADE DE FLORESTAS - BAHIAS CEP: 45.000-000</small> | |
| <small>UNIVERSIDADE ESTADUAL DO SUDOESTE DA BAHIA RUA JOSÉ CARLOS DE ALBUQUERQUE, S/Nº POLO DE FLORESTAS - CIDADE DE FLORESTAS - BAHIAS CEP: 45.000-000</small> | |
| <small>UNIVERSIDADE ESTADUAL DO SUDOESTE DA BAHIA RUA JOSÉ CARLOS DE ALBUQUERQUE, S/Nº POLO DE FLORESTAS - CIDADE DE FLORESTAS - BAHIAS CEP: 45.000-000</small> | |
| <small>UNIVERSIDADE ESTADUAL DO SUDOESTE DA BAHIA RUA JOSÉ CARLOS DE ALBUQUERQUE, S/Nº POLO DE FLORESTAS - CIDADE DE FLORESTAS - BAHIAS CEP: 45.000-000</small> | |
| <small>UNIVERSIDADE ESTADUAL DO SUDOESTE DA BAHIA RUA JOSÉ CARLOS DE ALBUQUERQUE, S/Nº POLO DE FLORESTAS - CIDADE DE FLORESTAS - BAHIAS CEP: 45.000-000</small> | |
| <small>UNIVERSIDADE ESTADUAL DO SUDOESTE DA BAHIA RUA JOSÉ CARLOS DE ALBUQUERQUE, S/Nº POLO DE FLORESTAS - CIDADE DE FLORESTAS - BAHIAS CEP: 45.000-000</small> | |
| <small>UNIVERSIDADE ESTADUAL DO SUDOESTE DA BAHIA RUA JOSÉ CARLOS DE ALBUQUERQUE, S/Nº POLO DE FLORESTAS - CIDADE DE FLORESTAS - BAHIAS CEP: 45.000-000</small> | |
| 3/3 - A1 | |



GOVERNO DO ESTADO DA BAHIA
SECRETARIA DE EDUCAÇÃO
UNIVERSIDADE ESTADUAL DO SUDOESTE DA BAHIA - UESB
CARTA CONVITE 004/2019

ANEXO X – TERMO DE COMPROMISSO

(Assinada pelo responsável técnico da obra)

| | |
|-------------------------|-----------------|
| Modalidade de Licitação | Número |
| Carta Convite | 004/2019 |

Eu, _____, engenheiro civil/arquiteto, CREA nº ____/CAU nº _____, declaro mediante o presente termo de compromisso de trabalho profissional, que assumirei toda a responsabilidade técnica pela obra e execução dos serviços licitados e que me comprometo a integrar o quadro de pessoal da empresa contratada (nome da empresa) bem como realizarei 04 (quatro) visitas técnicas mensais na obra objeto da licitação, Carta Convite nº ____/2019, em períodos consecutivos ou alternados, de acordo com a necessidade e a conveniência do órgão contratante.

Declaro ainda possuir disponibilidade para, se acionado pelo corpo técnico da Administração da UESB, comparecer ao local da obra para prestar esclarecimentos, emitir laudos e participar de reuniões técnicas e administrativas, visando o bom andamento dos serviços sob minha orientação e responsabilidade.

_____, ____/____/2019.

(Cidade)

(data)

Nome completo

CREA nº ____/CAU nº _____

(Carimbo e assinatura)



GOVERNO DO ESTADO DA BAHIA
SECRETARIA DE EDUCAÇÃO
UNIVERSIDADE ESTADUAL DO SUDOESTE DA BAHIA - UESB
CARTA CONVITE 004/2019

ANEXO XI – ATESTADO DE VISITA

| | |
|---|---------------------------|
| Modalidade de Licitação Carta Convite | Número 004/2019 |
|---|---------------------------|

Atestamos para os devidos fins de comprovação de visita de inspeção local da obra que, o representante da empresa _____, Sr^(a). _____, compareceu na Assessoria de Obras e/ou Coordenação Setorial de Engenharia e vistoriou in loco o imóvel a ser (construído ou reformado), objeto da presente licitação, Modalidade de **Carta Convite nº ____/2019**, referente à **Prestação de Serviços de Pessoa Jurídica – (Ampliação Do Quiosque De Vendas Para Restaurante Executivo)** e obteve todos os esclarecimentos necessários.

Vitória da Conquista, ____ de _____ de 2019.

Assessoria de Obras e Projetos – PROAD/UESB, ou
Gerente de Acompanhamento dos Processos de Obras – PROAD/UESB
e/ou PREPOSTO AUTORIZADO DA UESB LOCAL