



GOVERNO DO ESTADO DA BAHIA
SECRETARIA DE EDUCAÇÃO
UNIVERSIDADE ESTADUAL DO SUDOESTE DA BAHIA - UESB
CARTA CONVITE 004/2017

INSTRUMENTO CONVOCATÓRIO

SEÇÃO A – PREÂMBULO

I. Regência legal:

Esta licitação obedecerá, integralmente, as disposições da Lei Estadual nº 9.433/05 (alterada pelas Leis Estaduais nº 9.658/05 e nº 10.697/08), a Lei Complementar nº 123/06 e a legislação pertinente.

II. Órgão/entidade e setor:

Assessoria de Obras e Projetos – AOP/PROAD

III. Modalidade/número de ordem:

Convite n°004/2017

IV. Proc. Administrativo nº:

913.104

V. Tipo de Licitação:

Por item
 Menor Preço Por lote
 Global

VI. Finalidade da licitação/objeto:

PRESTAÇÃO DE SERVIÇOS DE PESSOA JURIDICA NA REALIZAÇÃO DE SERVIÇOS ELÉTRICOS NO MÓDULO DE CIÊNCIAS AMBIENTAIS, NO CAMPUS DA UESB DE ITAPETINGA, BAHIA

VII. Pressupostos para participação (apresentação facultativa ou obrigatória do CRC/CRS):

Somente serão admitidas a participar desta licitação as empresas convidadas, que atendem a todas as condições exigidas no convocatório para habilitação, portadoras, ou não, do Certificado de Registro Cadastral – CRC, ou do Certificado de Registro Simplificado – CRS, emitido pela Secretaria da Administração do Estado da Bahia – SAEB, ou as empresas não convidadas, desde que cadastradas na correspondente especialidade, com a apresentação do CRC/CRS.

VIII. Documentos passíveis de substituição pelo extrato do Certificado de Registro:

A licitação se processa **com** a utilização do **SIMPAS**:

O Certificado de Registro Cadastral-CRC ou o Certificado de Registro Simplificado-CRS, estando no prazo de validade, poderá substituir todos os documentos relativos à habilitação referidos no **item XII** abaixo, exceto os concernentes à Qualificação Técnica. Caso o certificado consigne algum documento vencido, o licitante deverá apresentar a versão atualizada do referido documento no envelope de habilitação.

A licitação se processa **sem** a utilização do **SIMPAS**:

O Certificado de Registro Cadastral-CRC ou o Certificado de Registro Simplificado-CRS, estando no prazo de validade, poderá substituir os documentos do **item XII-1** deste preâmbulo referentes à Habilitação Jurídica; os mencionados nas alíneas “a” e “b” do **item XII-2**, concernente à Regularidade Fiscal; e a Declaração de Proteção ao Trabalho do Menor, não substituindo os concernentes à Qualificação Técnica. Caso o certificado consigne algum documento vencido, o licitante deverá apresentar a versão atualizada do referido documento no envelope de habilitação.

IX. Participação de consórcios:

Não poderão participar desta licitação pessoas jurídicas reunidas em consórcio.

X. Abertura, local, data e horário para início da sessão pública da licitação:

Endereço: GERÊNCIA ADMINISTRATIVA – GAD /COMISSÃO PERMANENTE DE LICITAÇÃO – COPEL / ESTRADA DO BEM QUERER, KM 04, CAIXA POSTAL 95 – CEP.: 45031-900, VITÓRIA DA CONQUISTA.

Data:

11/07/2017

Horário:

Horário: **09h30min (Hora Local)**

XI. Dotação orçamentária:

Unidade Gestora:

3.11.302

Fonte:

0114.000.000

Projeto/Atividade:

7863

Elemento de despesa:

44.90.51.00

XII. Para a habilitação dos interessados, exigir-se-ão os documentos relativos a:

XII-1. Habilitação jurídica, comprovada mediante a apresentação:



GOVERNO DO ESTADO DA BAHIA
SECRETARIA DE EDUCAÇÃO
UNIVERSIDADE ESTADUAL DO SUDOESTE DA BAHIA - UESB
CARTA CONVITE 004/2017

- a) de registro público no caso de empresário individual.
- b) em se tratando de sociedades empresárias, do ato constitutivo, estatuto ou contrato social, com suas eventuais alterações supervenientes em vigor, devidamente registrados, acompanhados, quando for o caso, dos documentos societários comprobatórios de eleição ou designação e investidura dos atuais administradores.
- c) no caso de sociedades simples, do ato constitutivo, estatuto ou contrato social, com suas eventuais alterações supervenientes em vigor, devidamente registrados, acompanhados dos atos comprobatórios de eleição e investidura dos atuais administradores.
- d) decreto de autorização, no caso de empresa ou sociedade estrangeira em funcionamento no País, e ato de registro ou autorização para funcionamento expedido pelo órgão competente, quando a atividade assim o exigir.

XII-2. Regularidade fiscal, mediante a apresentação de:

- a) prova de inscrição no Cadastro Nacional de Pessoa Jurídica – CNPJ.
- b) prova de inscrição no Cadastro de Contribuinte () Municipal - serviços, relativo ao domicílio ou sede do licitante, pertinente ao seu ramo de atividade e compatível com o objeto contratual.
- c) prova de regularidade para com a Fazenda Estadual e Municipal do domicílio ou sede do licitante.
- d) prova de regularidade para com a Fazenda Federal, inclusive INSS, nos termos do Decreto Federal nº 5.586, de 19 de novembro de 2005.
- e) prova de regularidade relativa ao Fundo de Garantia por Tempo de Serviço (FGTS), mediante a apresentação do Certificado de Regularidade do FGTS - CRF.

XII-2.1. A prova da inscrição a que se referem os itens “a” e “b” será suprida com a apresentação das certidões a que se referem os itens “c” e “d”, respectivamente, se estas contiverem o número de inscrição da licitante.

XII-2.2 As microempresas e empresas de pequeno porte, beneficiárias do tratamento diferenciado e favorecido previsto na Lei Complementar nº 123/06, deverão apresentar toda a documentação exigida para efeito de comprovação de regularidade fiscal, mesmo que esta apresente alguma restrição.

XII-2.2.1 Nesta hipótese, havendo alguma restrição na comprovação da regularidade fiscal, será assegurado o prazo de 5 (cinco) dias úteis, cujo termo inicial corresponderá ao momento em que o proponente for declarado o vencedor do certame, prorrogáveis por igual período, a critério da Administração Pública, para a regularização da documentação, pagamento ou parcelamento do débito, e emissão de eventuais certidões negativas ou positivas com efeito de certidão negativa.

XII-2.2.2 A não-regularização da documentação, no prazo previsto no item anterior, implicará decadência do direito à contratação, sem prejuízo das sanções previstas na Lei Estadual nº 9.433/05, especialmente a definida no art. 192, inc. I.

XII-3. Qualificação Técnica, comprovada através de:

- a) comprovação de aptidão para o desempenho de atividade pertinente e compatível em características, quantidades e prazos com o objeto da licitação, através da apresentação de um ou mais atestados, averbados pelo CREA.
- b) Certidão de Acervo Técnico– CAT.
- c) Certidão do Conselho Regional de Engenharia e Arquitetura – CREA.

XII-4. Qualificação econômico-financeira:

- não exigível em face do pequeno porte da contratação (na modalidade convite e pregão nesta faixa de valor).
- a ser comprovada mediante:

- a) balanço patrimonial e demonstrações contábeis do último exercício social, já exigíveis e apresentados na forma da lei, que comprovem a boa situação financeira da empresa, podendo ser atualizado por índices oficiais, quando encerrados há mais de 03 (três) meses da data da apresentação da proposta, vedada a sua substituição por balancetes ou balanços provisórios. O licitante apresentará, conforme o caso, publicação do Balanço ou cópia reprográfica das páginas do Livro Diário onde foram transcritos o Balanço e a Demonstração de Resultado, com os respectivos Termos de Abertura e Encerramento registrados na Junta Comercial.
- b) certidão negativa de falência ou recuperação judicial expedida pelo distribuidor da sede do licitante, com data de expedição ou revalidação dos últimos 90 (noventa) dias anteriores à data da realização da licitação, prevista no **item X deste preâmbulo**, caso o documento não consigne prazo de validade.
- c) demonstração de patrimônio líquido no montante mínimo indicado abaixo, concernente à data de apresentação das propostas, na forma da lei, admitida a sua atualização com base no INPC do IBGE, permitindo-se, na hipótese de licitação por lotes, a demonstração da qualificação individualizada para cada lote de interesse da proponente. Neste caso, ofertando a licitante proposta para mais de um lote, o patrimônio líquido exigido será a resultante da soma de tantos quantos forem os lotes ofertados.



GOVERNO DO ESTADO DA BAHIA
SECRETARIA DE EDUCAÇÃO
UNIVERSIDADE ESTADUAL DO SUDOESTE DA BAHIA - UESB
CARTA CONVITE 004/2017

(X) Total **R\$ 11.615,67 (ONZE MIL SEISCENTOS E QUINZE REAIS E SESENTA E SETE CENTAVOS)/10%**

XII-5. Declaração de Proteção ao Trabalho do Menor

Conforme o inciso XXXIII do art. 7º da Constituição Federal, para os fins do disposto no inciso V do art. 98 da Lei Estadual nº 9.433/05, deverá ser apresentada declaração quanto ao trabalho do menor, conforme modelo constante do **Anexo III** deste Instrumento.

XIII. Codificação no Certificado de Registro – SAEB:

07.05

XIV. Regime de execução/fornecimento (forma de medição do serviço para efeito de pagamento):

Empreitada por preço (x) unitário (Serviços)

XV. Prazo do contrato:

- (X) O prazo de vigência do contrato, a contar da data da sua assinatura, será de 12(doze) meses, admitindo-se a sua prorrogação nos termos dos arts. 141 e 142 da Lei Estadual 9.433/05.
- (X) A entrega dos bens, a contar da data assinatura do contrato, admitindo-se a prorrogação do prazo nos termos dos arts. 141 e 142 da Lei Estadual 9.433/05, será:
- (X) De acordo a solicitação do setor competente da UESB, dentro do prazo de vigência do contrato que é de 12 (doze) meses.

XVI. Garantia do contrato:

- (X) Não exigível
- () Por ocasião da assinatura do contrato, a empresa vencedora do certame deverá prestar garantia de 5% (cinco por cento) do valor do contrato, podendo optar por uma das modalidades previstas no §1º do art. 136 da Lei Estadual nº 9.433/05, ficando esclarecido que a garantia deverá ter seu valor atualizado nas mesmas condições do contrato.

XVII. Manutenção das Condições da Proposta – Reajustamento e Revisão

- (x) Durante o curso da execução do contrato, os preços serão corrigidos consoante as seguintes regras:
- XVII-1.** Os preços são fixos e irredutíveis durante o transcurso do prazo de 12 meses da data de apresentação da proposta, após o que a concessão de reajustamento, nos termos do inc. XXV do art. 8º da Lei Estadual nº 9.433/05, será feita mediante a aplicação do INPC/IBGE.
- XVII-2.** A revisão de preços, nos termos do inc. XXVI do art. 8º da Lei Estadual nº 9.433/05, dependerá de requerimento do interessado quando visar recompor o preço que se tornou *insuficiente*, instruído com a documentação que comprove o desequilíbrio econômico-financeiro do contrato, devendo ser instaurada pela própria administração quando colimar recompor o preço que se tornou *excessivo*.

XVIII. Local, horário e responsável pelos esclarecimentos sobre este instrumento:

Servidor responsável **JORGE BATISTA CALADO FILHO**
e portaria de designação: **PRESIDENTE DA COMISSÃO PERMANENTE DE LICITAÇÃO – COPEL**
Portaria nº 0346, de 06.03.2017, publicada no DOE de 07.03.2017

Endereço: Estrada do Bem Querer, Km 04, Caixa Postal 95 – CEP.: 45031-900, ITAPETINGA – BA.

Horário: 08:00 às 18:00 h Tel.: (77) 3425 -9398 Fax: (77) 3424 -1045 E-mail: copeluesb@gmail.com

XIX. Índice de anexos: (assinalar os anexos que integram o convocatório)

- (x) I. Disposições Gerais;
- (x) II. Modelo de Procuração para a Prática de Atos Concernentes ao Certame;
- (x) III. Modelo de Prova de Habilitação - Proteção ao Trabalho do Menor;
- (x) IV. Modelo de Declaração de Pleno Conhecimento e Enquadramento;
- (x) V. Memorial Descritivo;



GOVERNO DO ESTADO DA BAHIA
SECRETARIA DE EDUCAÇÃO
UNIVERSIDADE ESTADUAL DO SUDOESTE DA BAHIA - UESB
CARTA CONVITE 004/2017

- (x) VI. Cronograma físico-financeiro;
- (x) VII. Planilha da licitação;
- (x) VIII. Termo de compromisso;
- (x) IX. Atestado de visita;
- (x) X. Projeto Elétrico;
- (x) XI. Minuta de contrato.

XX. Exame prévio da minuta e aprovação da assessoria jurídica(art. 75 da Lei Estadual nº 9.433/05)

Declaro que a fase interna deste procedimento foi examinada pela Procuradoria Jurídica da UESB – PROJUR, conforme o Parecer nº 953/2017 de 28/07/2017

SEÇÃO B – DISPOSIÇÕES ESPECÍFICAS

1. TERMO DE REFERÊNCIA:

A presente licitação tem por escopo a Prestação de ServiçosPessoa Jurídica na realização de **SERVIÇOS ELÉTRICOSNO MÓDULO DE CIÊNCIAS AMBIENTAIS**), campus de Itapetinga, Bahia, conforme especificações, quantitativos e condições descritos na PLANILHA DE PREÇOS (ANEXO I).

2. DETERMINAÇÕES ADICIONAIS:

Além das determinações contidas na **PARTE C – DISPOSIÇÕES GERAIS**, bem como daquelas decorrentes de lei, deverão ser observados os seguintes itens neste instrumento convocatório:

2.1 É vedada a subcontratação parcial do objeto, a associação da contratada com outrem, a cessão ou transferência, total ou parcial do contrato, bem como a fusão, cisão ou incorporação da contratada, não se responsabilizando o contratante por nenhum compromisso assumido por aquela com terceiros.

2.2 Os serviços objeto desta licitação deverão ser executados por empregados da contratada, sob a inteira responsabilidade funcional e operacional desta, mediante vínculo de subordinação dos trabalhadores para com a empresa contratada, sobre os quais manterá estrita e exclusiva fiscalização.

2.3 O contratante descontará da fatura mensal o valor correspondente às faltas ou atrasos na execução dos serviços ocorridos no mês, com base no valor do preço vigente.

2.4 As faturas far-se-ão acompanhar da documentação probatória relativa ao recolhimento dos impostos relacionados com a prestação do serviço, no mês anterior à realização dos serviços.

3. OBRIGAÇÕES CONTRATUAIS ESPECÍFICAS:

3.1 A contratação com o licitante vencedor obedecerá as condições do instrumento de contrato.

4. ORÇAMENTO ESTIMADO EM PLANILHAS

Para efeito do art. 81, II, da Lei Estadual nº 9.433/05, o orçamento estimado em planilhas de quantitativos e preços unitários e totais é de:

LOTE ÚNICO	
VALOR REFERENCIAL	R\$ 116.156,74 (cento e dezesseis mil cento e cinquenta e seis reais e setenta e sete centavos)



GOVERNO DO ESTADO DA BAHIA
SECRETARIA DE EDUCAÇÃO
UNIVERSIDADE ESTADUAL DO SUDOESTE DA BAHIA - UESB
CARTA CONVITE 004/2017

PROPOSTA DE PREÇOS – Planilha de Preços
(Em papel timbrado da empresa/licitante)

À Universidade Estadual do sudoeste da Bahia – UESB
Comissão Permanente de Licitação – COPEL
Estrada do Bem querer, Km 04 – Bairro Universitário
Itapetinga/BA
CEP 45.031-900
Caixa Postal 95

Modalidade de Licitação Carta Convite	Número 004/2017
---	---------------------------

ITEM	CÓDIGO	ESPECIFICAÇÃO	UNID.	QUTDE	PREÇO UNIT.	PREÇO TOTAL
01	07.05					
Fator K:						
		VALOR TOTAL R\$				
		(Valor por extenso)				

Declaramos que na proposta apresentada estão inclusos todas e quaisquer despesas necessárias para o fiel cumprimento do objeto desta licitação, tais como: impostos, tributos, encargos e contribuições sociais, fiscais, para fiscais, fretes, seguros e demais despesas inerentes às especificações do objeto licitado.

Declaramos ainda que concordamos e aceitamos todas as condições do edital e seus anexos.

Declaramos que a presente proposta de preços atende fielmente todas as exigências dos termos de referência do Edital de licitação

Validade da Proposta de Preços: 60 dias

Prazo de Entrega do Serviço: Conforme o Edital

Local de Realização do Serviço: Conforme o Edital

Condições de Pagamento: Conforme o Edital

Garantias do Contrato: Conforme o Edital



GOVERNO DO ESTADO DA BAHIA
SECRETARIA DE EDUCAÇÃO
UNIVERSIDADE ESTADUAL DO SUDOESTE DA BAHIA - UESB
CARTA CONVITE 004/2017

Dados da empresa

Razão Social:
Nome Fantasia:
CNPJ.:
IE.:
Endereço:
Município/Estado:
Dados Bancários:
Telefone fixo e móvel /Fax:
E-Mail:

Dados do representante da empresa

Nome:
RG:
CPF.:
Endereço:
Município/Estado:
Telefone fixo e móvel/Fax:
E-Mail:

Vitória da Conquista/BA ____ de _____ de 2017.

RAZÃO SOCIAL/ CNPJ/ NOME DO REPRESENTANTE LEGAL/ ASSINATURA



GOVERNO DO ESTADO DA BAHIA
SECRETARIA DE EDUCAÇÃO
UNIVERSIDADE ESTADUAL DO SUDOESTE DA BAHIA - UESB
CARTA CONVITE 004/2017

ANEXO I

DISPOSIÇÕES GERAIS

1. COMPOSIÇÃO DO INSTRUMENTO CONVOCATÓRIO

1.1 O instrumento convocatório é composto de: **SEÇÃO A – PREÂMBULO; SEÇÃO B – DISPOSIÇÕES ESPECÍFICAS; SEÇÃO C – MODELO DE PROPOSTA DE PREÇOS; e ANEXOS.**

1.2 Na **SEÇÃO A – PREÂMBULO**, deverão estar prescritas, entre outras informações: a regência legal; o órgão/entidade e setor licitante; a modalidade licitatória e o respectivo número de ordem; o processo administrativo; o tipo de licitação; a finalidade da licitação; os pressupostos de participação; o regime de execução ou forma de fornecimento; a regra quanto à admissão ou vedação a consórcios; o local, data e horário para início da sessão pública; a dotação orçamentária; os requisitos de habilitação; a codificação concernente ao certificado de registro, quando exigível; o prazo do contrato; a indicação quanto à exigência de garantia do contrato; as condições de reajustamento e revisão; e o local, horário e responsável por esclarecimentos.

1.3 As especificações, quantitativos, condições e características do objeto a ser licitado comporão a **SEÇÃO B – DISPOSIÇÕES ESPECÍFICAS**, além das obrigações contratuais especiais e as regras para a formação de consórcio, quando for o caso.

1.4 **SEÇÃO C – MODELO DE PROPOSTA DE PREÇOS** indica o formulário a ser observado pelo licitante para a apresentação de sua proposta.

1.5 Este **Anexo** contempla as cláusulas comuns a todos os procedimentos licitatórios, cujo conteúdo é invariável.

2. IMPEDIMENTOS DA PARTICIPAÇÃO

2.1 Não serão admitidas empresas que estejam suspensas do direito de licitar ou contratar com a Administração Pública, ou as declaradas inidôneas, na forma dos incisos II e III do art. 186 da Lei Estadual nº 9.433/05.

2.2 Em consonância com o art. 200 da Lei Estadual nº 9.433/95, fica impedida de participar de licitações e de contratar com a Administração Pública a pessoa jurídica constituída por membros de sociedade que, em data anterior à sua criação, haja sofrido penalidade de suspensão do direito de licitar e contratar com a Administração ou tenha sido declarada inidônea para licitar e contratar e que tenha objeto similar ao da empresa punida.

2.3 É vedado ao agente político e ao servidor público de qualquer categoria, natureza ou condição, celebrar contratos com a administração direta ou indireta, por si ou como representante de terceiro, sob pena de nulidade, ressalvadas as exceções legais, conforme o art. 125 da Lei Estadual nº 9.433/05.

2.4 É defeso ao servidor público transacionar com o Estado quando participar de gerência ou administração de empresa privada, de sociedade civil ou exercer comércio, na forma do inc. XI do art. 176 da Lei Estadual nº 6.677/94.

2.5 Consoante o art. 18 da Lei Estadual nº 9.433/05, não poderá participar, direta ou indiretamente, da licitação, da execução de obras ou serviços e do fornecimento de bens a eles necessários os demais agentes públicos, assim definidos no art. 207 do mesmo diploma, impedidos de contratar com a Administração Pública por vedação constitucional ou legal.



GOVERNO DO ESTADO DA BAHIA
SECRETARIA DE EDUCAÇÃO
UNIVERSIDADE ESTADUAL DO SUDOESTE DA BAHIA - UESB
CARTA CONVITE 004/2017

3. REPRESENTAÇÃO LEGAL DO PROPONENTE

**3.1 CLÁUSULAS APLICÁVEIS À CONCORRÊNCIA, TOMADA DE PREÇOS,
CONVITE E AO PREGÃO PRESENCIAL**

- 3.1.1 Reputa-se credenciada a pessoa física regularmente designada para representar a licitante no processo licitatório.
- 3.1.2 O credenciamento de sócios far-se-á através da apresentação do ato constitutivo, estatuto ou contrato social, e no caso das sociedades por ações, acompanhado do documento de eleição e posse dos administradores.
- 3.1.3 O credenciamento de mandatários far-se-á mediante a apresentação de procuração por instrumento público ou particular que contenha, preferencialmente, o conteúdo constante do modelo do **ANEXO II**, devendo ser exibida, no caso de procuração particular, a prova da legitimidade de quem outorgou os poderes.
- 3.1.4 Cada licitante poderá credenciar apenas um representante, ficando este adstrito a apenas uma representação.
- 3.1.5 Os documentos referidos nos itens anteriores poderão ser apresentados em original, cópia autenticada ou cópia simples acompanhada do original, para que possa ser autenticada.

4. QUANTO À FORMA DAS PROPOSTAS E DOS DOCUMENTOS DE HABILITAÇÃO

**4.1. CLÁUSULAS APLICÁVEIS À CONCORRÊNCIA, TOMADA DE PREÇOS E CONVITE,
DO TIPO MENOR PREÇO E AO PREGÃO PRESENCIAL**

- 4.1.1 Os documentos da proposta de preços e da habilitação deverão estar dispostos ordenadamente, contidos em 02 (dois) envelopes distintos, lacrados, indevassados, os quais deverão estar rubricados pelo representante legal da empresa, ou por seu mandatário, devendo ser identificados no anverso a razão social da empresa, o órgão/entidade e setor licitante, a modalidade licitatória e o número de ordem, o processo administrativo, o tipo de licitação, a finalidade da licitação, além da expressão, conforme o caso, **Envelope A – Proposta de Preços**, ou **Envelope B – Habilitação**.
- 4.1.2 A proposta de preços deverá estar em original, datilografada ou digitada apenas no anverso, sem emendas, rasuras, ressalvas ou entrelinhas, rubricada em todas as folhas, datada e assinada pelo representante legal da licitante, ou por seu mandatário, sendo necessária, nesta última hipótese, a juntada da procuração que contemple expressamente este poder.
- 4.1.3 Os documentos relativos à habilitação deverão ser apresentados em original, cópia autenticada ou cópia simples acompanhada do original, para que possam ser autenticados.
- 4.1.4 As certidões extraídas pela *internet* somente terão validade se confirmada sua autenticidade.

**4.2 CLÁUSULAS APLICÁVEIS À CONCORRÊNCIA, TOMADA DE PREÇOS
E CONVITE, DO TIPO TÉCNICA E PREÇO**

- 4.2.1 Os documentos da proposta técnica, de preços e da habilitação deverão estar dispostos ordenadamente, contidos em 03 (três) envelopes distintos, lacrados, indevassados, os quais deverão estar rubricados pelo representante legal da empresa, ou por seu mandatário, devendo ser identificados no anverso a razão social da empresa, o órgão/entidade e setor licitante, a modalidade licitatória e o número de ordem, o processo administrativo, o tipo de licitação, a finalidade da licitação, além da expressão, conforme o caso, **Envelope A – Proposta Técnica**, **Envelope B - Proposta de Preços**, ou **Envelope C – Habilitação**.
- 4.2.2 As propostas técnica e de preços deverão estar em original, datilografadas ou digitadas apenas no anverso, sem emendas, rasuras, ressalvas ou entrelinhas, rubricada em todas as folhas, datada e assinada pelo representante legal da licitante, ou por seu mandatário, sendo necessária, nesta última hipótese, a juntada da procuração que contemple expressamente este poder.



GOVERNO DO ESTADO DA BAHIA
SECRETARIA DE EDUCAÇÃO
UNIVERSIDADE ESTADUAL DO SUDOESTE DA BAHIA - UESB
CARTA CONVITE 004/2017

4.2.3 Os documentos relativos à habilitação deverão ser apresentados em original, cópia autenticada ou cópia simples acompanhada do original, para que possam ser autenticados.

4.2.4 As certidões extraídas pela *internet* somente terão validade se confirmada sua autenticidade.

**5. QUANTO AO CONTEÚDO DAS PROPOSTAS
E DOS DOCUMENTOS DE HABILITAÇÃO**

5.1 O proponente deverá elaborar a sua proposta de preços de acordo com as exigências constantes da **SEÇÃO B – DISPOSIÇÕES ESPECÍFICAS**, em consonância com o modelo da **SEÇÃO C**, expressando os valores em moeda nacional – reais e centavos, no número de casas decimais definido na **SEÇÃO B – DISPOSIÇÕES ESPECÍFICAS**, ficando esclarecido que não serão admitidas propostas alternativas.

5.2 Ocorrendo divergência entre o preço por item em algarismo e o expresso por extenso, será levado em conta este último.

5.3 A proposta apresentada deverá incluir todas e quaisquer despesas necessárias para o fiel cumprimento do objeto desta licitação, inclusive todos os custos com material de consumo, salários, encargos sociais, previdenciários e trabalhistas de todo o pessoal da contratada, como também fardamento, transporte de qualquer natureza, materiais empregados, inclusive ferramentas, utensílios e equipamentos utilizados, depreciação, aluguéis, administração, impostos, taxas, emolumentos e quaisquer outros custos que, direta ou indiretamente, se relacionem com o fiel cumprimento pela contratada das obrigações.

5.4 Os preços cotados deverão ser referidos à data de recebimento das propostas, considerando a condição de pagamento à vista, não devendo, por isso, computar qualquer custo financeiro para o período de processamento das faturas.

5.5 A proposta de preços terá prazo de validade de 60 (sessenta) dias, a contar da data fixada na **SEÇÃO A -do preâmbulo** para início da sessão pública, facultado, porém, aos proponentes estender tal validade por prazo superior.

5.6 Não será permitida previsão de sinal, ou qualquer outra forma de antecipação de pagamento na formulação das propostas, devendo ser desclassificada, de imediato, a proponente que assim o fizer.

5.7 Não será considerada qualquer oferta de vantagem não prevista neste instrumento, nem propostas com preço global ou unitário simbólico, irrisório ou de valor zero, incompatíveis com os preços dos insumos e salários de mercado, acrescidos dos respectivos encargos.

5.8 Serão desclassificadas as propostas que não atenderem às condições e exigências deste Instrumento ou que consignarem valor global superior aos praticados no mercado ou com preços manifestamente inexeqüíveis, assim considerados aqueles que não venham a ter demonstrada sua viabilidade através de documentação que comprove que os custos dos insumos são coerentes com os de mercado e que os coeficientes de produtividade são compatíveis com a execução do objeto do contrato.

5.9 A formulação da proposta implica para o proponente a observância dos preceitos legais e regulamentares em vigor, tornando-o responsável pela fidelidade e legitimidade das informações e dos documentos apresentados.

5.10 Para a habilitação dos interessados na licitação, exigir-se-ão, exclusivamente, os documentos mencionados na **SEÇÃO A - PREÂMBULO**.

5.11 Na hipótese do tipo técnica e preço, o proponente deverá elaborar a sua proposta técnica de acordo com as exigências constantes da **SEÇÃO B – DISPOSIÇÕES ESPECÍFICAS**.



GOVERNO DO ESTADO DA BAHIA
SECRETARIA DE EDUCAÇÃO
UNIVERSIDADE ESTADUAL DO SUDOESTE DA BAHIA - UESB
CARTA CONVITE 004/2017

6. PROCEDIMENTO DA LICITAÇÃO

**6.1 CLÁUSULAS APLICÁVEIS À CONCORRÊNCIA, TOMADA DE PREÇOS
E CONVITE, DO TIPO MENOR PREÇO**

6.1.1 FASE INICIAL

6.1.1.1 A sessão pública de abertura das propostas terá início no dia, hora e local designados na **SEÇÃO A - PREÂMBULO**, devendo o representante da licitante efetuar o seu credenciamento, comprovando que possui os necessários poderes para a prática dos atos inerentes ao certame.

6.1.1.2 Concluída a fase de credenciamento, os licitantes entregarão o **Envelope A - Propostas de Preços**, e o **Envelope B – Habilitação, além da Declaração de Pleno Conhecimento e Enquadramento**, conforme o modelo constante do **Anexo V**.

6.1.1.3 Iniciada a sessão de abertura das propostas, não mais cabe a desistência do licitante, salvo por motivo justo, decorrente de fato superveniente e aceito pela comissão.

6.1.1.4 A abertura dos envelopes relativos aos documentos das propostas e de habilitação será realizada sempre em ato público, previamente designado, do qual se lavrará ata circunstanciada assinada pelos licitantes e pela comissão ou servidor responsável.

6.1.1.5 Todos os documentos contidos nos envelopes serão rubricados pelos licitantes presentes e pela Comissão.

6.1.2 ABERTURA DOS ENVELOPES

6.1.2.1 ABERTURA DOS ENVELOPES A – PROPOSTA DE PREÇOS

6.1.2.1 Os elementos do ENVELOPE Nº 01, encabeçados por índice relacionando todos os documentos e as folhas em que se encontram, serão apresentados em 02 (duas) vias, numerados, carimbados e rubricados, sem emendas ou rasuras, na forma de original ou cópia autenticada, obedecida a seguinte ordem:

I – Carta Proposta datilografada ou impressa, expressando:

I.1. Número da Licitação e o Objeto da mesma

I.2. Multiplicador único “K” proposto, em algarismo e por extenso, com dois decimais;

I.3. Prazo de execução das obras/serviços, em algarismos e por extenso;

I.4. Validade da proposta por 60 (sessenta) dias, contados da data da realização da licitação.

II – Cronograma Físico-Financeiro, detalhado, em parcelas mensais, contendo barras, percentuais e desembolso, com valores horizontais e verticais, simples e acumulados, totalizado horizontalmente e verticalmente, por etapa de serviços, ficando reservado ao Órgão Licitante o direito de proceder às alterações que julgar convenientes no decorrer da execução das obras/serviços.

III – Declaração de que nos preços unitários propostos, decorrentes da aplicação do multiplicador único “K” sobre os preços unitários da planilha apresentada pelo Órgão Licitante, estão incluídas todas as despesas diretas e indiretas e quaisquer outras necessárias à total e perfeita execução dos serviços objeto deste Edital, constituindo-se, portanto, na única remuneração devida pela Contratante.

6.1.2.1.1. O multiplicador único “K” incidirá linearmente (mesmo “K”) em todos os preços unitários dos serviços constantes da planilha de preços unitários do ANEXO I. Será desclassificada a proposta que contiver multiplicador “K” superior a 1,0 (um).



GOVERNO DO ESTADO DA BAHIA
SECRETARIA DE EDUCAÇÃO
UNIVERSIDADE ESTADUAL DO SUDOESTE DA BAHIA - UESB
CARTA CONVITE 004/2017

6.1.2.1.2. A empresa vencedora e adjudicatária da licitação ficará obrigada a entregar à Comissão de Licitação, no prazo máximo de 03 (três) dias corridos, a contar do dia seguinte ao da publicação da homologação da licitação, como condição obrigatória para assinatura do Contrato, os seguintes documentos:

I – Declaração aquiescendo com as composições de preços da planilha gerada pelo Órgão Licitante com base no multiplicador “K” proposto, ou apresentação da composição de preços unitários de todos os serviços constantes das planilhas orçamentárias gerados pelo Órgão Licitante, já acrescidos do multiplicador único “K” proposto, conforme previsto no item anterior, detalhando materiais, equipamentos e mão de obra com seus respectivos índices, contendo os encargos sociais e o BDI utilizados.

II – Composição detalhada dos encargos sociais e do BDI utilizados na composição dos preços unitários.

6.1.2.1.3. Serviços Extras

I – Os preços unitários das obras ou serviços que não forem contemplados no contrato serão obtidos multiplicando-se o fator “K” proposto pela empresa, pelo preço de referência da tabela adotada pelo órgão, nas mesmas bases vigentes na época da licitação.

II – Não existindo preço de referência será ele fixado mediante acordo entre as partes, conforme artigo 143, inciso II, parágrafo 2º da Lei 9.433/05.

6.1.2.1.4. O presidente da comissão fará, primeiramente, a abertura dos **Envelopes A – Proposta de Preços**, e verificará a conformidade e compatibilidade de cada proposta com os requisitos e especificações do instrumento convocatório, com os preços correntes no mercado ou fixados pela Administração ou por órgão oficial competente ou, ainda, com os constantes do sistema de registro de preços, quando houver, promovendo-se a desclassificação das propostas desconformes ou incompatíveis.

6.1.2.1.5. Havendo necessidade de apresentação de demonstração de compatibilidade ou amostras, o presidente da comissão fixará prazo para sua realização, para o que deverá ser notificado o detentor da proposta de menor preço, ficando esclarecido que a desconformidade e incompatibilidade da amostra com os requisitos e especificações do instrumento convocatório implicará na desclassificação da proposta e que a não apresentação será reputada desistência, com as consequências estabelecidas em lei, promovendo-se o chamamento das propostas subsequentes, na ordem de classificação.

6.1.2.1.6. A Comissão julgará e classificará as propostas, de acordo com os critérios de avaliação constantes deste ato convocatório, franqueando a palavra para que os licitantes registrem em ata seus protestos ou impugnações que entenderem cabíveis, podendo ser apreciados e decididos de imediato, salvo quando envolverem aspectos que exijam análise mais apurada.

6.1.2.1.7. Se houver impugnação ou protesto por recurso, permanecerão fechados os envelopes de Habilitação, sendo devidamente rubricados por todos os presentes, para serem posteriormente recolhidos e guardados em poder da Comissão, até a designação de nova data para a abertura.

6.1.2.1.8. Não havendo registro de protesto ou impugnação e desde que haja declaração expressa consignada em ata de renúncia a recurso ou a apresentação do termo de renúncia de todos os participantes, a Comissão prosseguirá no andamento dos trabalhos, procedendo à devolução dos envelopes fechados aos concorrentes desclassificados, contendo a respectiva documentação de habilitação, e procedendo à abertura dos envelopes “B” – HABILITAÇÃO - das empresas classificadas com os três menores preços.

6.1.2.2 ABERTURA DOS ENVELOPES B – HABILITAÇÃO

6.1.2.2.1 A Comissão de Licitação conferirá e examinará os documentos de habilitação bem como a autenticidade dos mesmos. Caso o procedimento se processe mediante a utilização do Sistema Integrado de Material, Patrimônio e Serviços – SIMPAS, a Comissão de Licitação emitirá, de logo, extrato do licitante possuidor do Certificado de Registro e conferirá a regularidade da documentação exigida neste instrumento.

6.1.2.2.2 A empresa que deixar de apresentar a documentação de Habilitação exigida será inabilitada.



GOVERNO DO ESTADO DA BAHIA
SECRETARIA DE EDUCAÇÃO
UNIVERSIDADE ESTADUAL DO SUDOESTE DA BAHIA - UESB
CARTA CONVITE 004/2017

6.1.2.2.3 A existência de restrição na comprovação da regularidade fiscal das microempresas e empresas de pequeno porte beneficiárias do regime diferenciado e favorecido da Lei Complementar nº 123/06 não implica a inabilitação automática da licitante.

6.1.2.2.4 A Comissão deliberará sobre a habilitação dos três primeiros classificados, franqueando a palavra uma vez mais aos participantes para que registrem em ata os protestos ou impugnações que entenderem cabíveis, podendo ser apreciados e decididos de imediato, salvo quando envolverem aspectos que exijam análise mais apurada.

6.1.2.2.5 Não havendo registro de protesto ou impugnação e desde que haja declaração expressa consignada em ata de renúncia a recurso ou a apresentação do termo de renúncia de todos os participantes, a Comissão procederá à convocação, se for o caso, de tantos licitantes classificados quantos forem os inabilitados no julgamento previsto no item anterior.

6.1.2.2.6 Nos termos do § 3º do art. 97 da Lei Estadual nº 9.433/05, se todas as propostas forem desclassificadas ou todos os licitantes classificados forem inabilitados, poderá a Administração fixar um prazo de 08 (oito) dias úteis aos licitantes para apresentação de nova proposta ou nova documentação, após sanadas as causas que motivaram a desclassificação ou inabilitação.

6.1.2.2.7 Juntamente com os demais documentos de habilitação, envelope "B", o licitante deverá anexar o "Atestado de Visita Técnica", assinado por preposto competente da UESB bem como o respectivo "Termo de Compromisso" devidamente assinado pelo profissional integrante do quadro de funcionários da proponente.

6.1.2.2.8 Todos os documentos de comprovação de capacidade técnica deverão ser entregues com os demais documentos de habilitação, envelope "B" da referida proposta.

6.1.3 CRITÉRIO DE JULGAMENTO DAS PROPOSTAS

6.1.3.1 Será adjudicado o objeto da licitação à empresa cuja proposta tenha o menor preço, em conformidade com o tipo de licitação definido na **SEÇÃO A - PREÂMBULO**, desde que atenda a todos os requisitos exigidos para o pleno atendimento às condições deste Instrumento.

6.1.3.2 Em caso de empate, real ou ficto, será assegurada, nos termos da Lei complementar nº 123/06, a preferência de contratação para as microempresas e empresas de pequeno porte beneficiárias do regime diferenciado e favorecido, nos termos que se seguem:

6.1.3.3 Entendem-se por *empate ficto* as situações em que as propostas apresentadas pelas microempresas e empresas de pequeno porte sejam até 10% (dez por cento) superiores à proposta mais bem classificada, e *empate real* as que sejam iguais.

6.1.3.4 Em qualquer destas hipóteses, a microempresa ou empresa de pequeno porte mais bem classificada poderá apresentar proposta de preço inferior àquela considerada vencedora do certame, situação em que será adjudicado em seu favor o objeto licitado.

6.1.3.5 No caso de as microempresas e empresas de pequeno porte apresentarem preços iguais, será realizado sorteio entre elas para que se identifique aquela que primeiro poderá apresentar melhor oferta.

6.1.3.6 Ocorrendo empate real de propostas formuladas por licitantes que não detenham a condição de microempresa ou de empresa de pequeno porte, será observado o disposto no §2º do art. 3º da Lei Estadual nº 9.433/05, procedendo-se, sucessivamente, a sorteio, em ato público, para o qual os licitantes serão convocados, através de aviso publicado no D.O.E., vedado qualquer outro critério de desempate.

6.1.3.7 Sempre que houver sorteio deverá ser lavrada ata específica.



GOVERNO DO ESTADO DA BAHIA
SECRETARIA DE EDUCAÇÃO
UNIVERSIDADE ESTADUAL DO SUDOESTE DA BAHIA - UESB
CARTA CONVITE 004/2017

7. RECURSOS

7.1 CLÁUSULAS APLICÁVEIS À CONCORRÊNCIA, TOMADA DE PREÇOS E CONVITE

O regramento dos recursos observará o disposto no Capítulo XII da Lei Estadual nº 9.433/05.

8. ADJUDICAÇÃO E HOMOLOGAÇÃO

8.1 CLÁUSULAS APLICÁVEIS À CONCORRÊNCIA, TOMADA DE PREÇOS E CONVITE

8.1.1 Após classificadas as propostas e concluída a fase de habilitação, a autoridade superior competente examinará as vantagens da proposta vencedora, em relação aos objetivos de interesse público colimados pela licitação, homologará o procedimento licitatório e adjudicará o objeto contratual ao licitante vencedor, em despacho circunstanciado.

8.1.2 Quando à licitação acudir apenas um interessado, poderá ser homologada a licitação e com este celebrado o contrato, desde que esteja comprovado nos autos que o preço proposto é compatível com o de mercado e sejam satisfeitas todas as exigências legais e regulamentares, bem como as especificações do ato convocatório.

8.1.3 A homologação e a adjudicação do objeto desta licitação não implicará direito à contratação.

9. CONTRATAÇÃO

9.1 O adjudicatário será convocado a assinar o termo de contrato, ou instrumento equivalente, se for o caso, no prazo de até 10 (dez) dias corridos, sob pena de decair do direito à contratação, sem prejuízo das sanções previstas no inciso I do art. 192 da Lei Estadual 9.433/05, podendo solicitar sua prorrogação por igual período, por motivo justo e aceito pela Administração.

9.2 Às microempresas e empresas de pequeno porte beneficiárias do regime diferenciado e favorecido da Lei Complementar nº 123/06, que se sagrem vencedoras do certame e que contem com alguma restrição na comprovação da regularidade fiscal, será assegurado o prazo de 2 (dois) dias úteis, cujo termo inicial corresponderá ao momento em que o proponente for declarado o vencedor do certame, prorrogáveis por igual período, a critério da Administração Pública, para a regularização da documentação, pagamento ou parcelamento do débito, e emissão de eventuais certidões negativas ou positivas com efeito de certidão negativa.

9.3 A não-regularização da documentação no prazo previsto implicará decadência do direito à contratação, sem prejuízo das sanções previstas na Lei Estadual nº 9.433/05, especialmente a definida no art. 192, inc. I, sendo facultado à Administração convocar os licitantes remanescentes, na ordem de classificação, assegurando-se às microempresas e empresas de pequeno porte em situação de empate o exercício do direito de preferência.

9.4 Na hipótese da não-contratação das microempresas e empresas de pequeno porte, o objeto licitado será adjudicado em favor da proposta originalmente vencedora do certame.

9.5 Como condição para celebração do contrato, o licitante vencedor deverá manter todas as condições de habilitação.

9.6 Se o licitante vencedor, convocado dentro do prazo de validade de sua proposta, não celebrar o contrato, é facultado à Administração, sem prejuízo da aplicação das sanções previstas na legislação pertinente, examinar e verificar a aceitabilidade das propostas subsequentes, na ordem de classificação, bem como o atendimento, pelo licitante, das condições de habilitação, procedendo à contratação.

9.7 A assinatura do contrato deverá ser realizada pelo representante legal da empresa ou mandatário com poderes expressos.



GOVERNO DO ESTADO DA BAHIA
SECRETARIA DE EDUCAÇÃO
UNIVERSIDADE ESTADUAL DO SUDOESTE DA BAHIA - UESB
CARTA CONVITE 004/2017

9.8 A contratada ficará obrigada a aceitar nas mesmas condições contratuais, acréscimos ou supressões que se fizerem no objeto, de até **25% (vinte e cinco por cento)** do valor inicial atualizado do contrato, e, no caso particular de reforma de edifício ou de equipamento, até o limite de **50% (cinquenta por cento)** para os seus acréscimos ou supressões na forma do §1º do art. 143 da Lei Estadual nº 9.433/05.

9.9 As supressões poderão ser superiores a 25%, desde que haja resultado de acordo entre os contratantes.

9.10 A variação do valor contratual para fazer face ao reajuste de preços previsto no próprio contrato, quando for o caso, as atualizações, compensações ou apenações financeiras decorrentes das condições de pagamento nele previstas, bem como o empenho de dotações orçamentárias suplementares até o limite do seu valor corrigido, não caracterizam alteração do mesmo, podendo ser registrados por simples apostila, dispensando a celebração de aditamento.

10. OBRIGAÇÕES ADICIONAIS (CONTRATAÇÃO)

10. A **CONTRATADA**, além das determinações contidas no ANEXO I do Instrumento Convocatório e daquelas decorrentes de lei, obriga-se a:

10.1 Quando da assinatura do contrato, apresentar a relação contendo os nomes e os números do CPF, Carteira Profissional e PIS dos seus empregados que serão vinculados à prestação dos serviços;

10.2 Designar de sua estrutura administrativa um preposto permanentemente responsável pela perfeita execução dos serviços, inclusive para atendimento de emergência, bem como para zelar pela prestação contínua e ininterrupta dos serviços, bem como, dentre os que permaneçam no local do trabalho, um que será o responsável pelo bom andamento dos serviços e que possa tomar as providências pertinentes para que sejam corrigidas todas as falhas detectadas;

10.3 Executar os serviços objeto deste contrato de acordo com as especificações ou recomendações efetuadas pelo CONTRATANTE;

10.4 Manter, sob sua exclusiva responsabilidade, toda a supervisão, direção e recursos humanos para execução completa e eficiente dos serviços objeto deste contrato;

10.5 Zelar pela boa e completa execução dos serviços contratados e facilitar, por todos os meios ao seu alcance, a ampla ação fiscalizadora dos prepostos designados pelo CONTRATANTE, atendendo prontamente às observações e exigências que lhe forem solicitadas;

10.6 Comunicar ao CONTRATANTE qualquer anormalidade que interfira no bom andamento dos serviços;

10.7 atender com presteza as reclamações sobre a qualidade dos serviços executados, providenciando sua imediata correção, sem ônus para o CONTRATANTE;

10.8 Respeitar e fazer com que seus empregados respeitem as normas de segurança do trabalho, disciplina e demais regulamentos vigentes no CONTRATANTE, bem como atentar para as regras de cortesia no local onde serão executados os serviços;

10.9 Arcar com todo e qualquer dano ou prejuízo de qualquer natureza causado ao CONTRATANTE e terceiros, por sua culpa, ou em consequência de erros, imperícia própria ou de auxiliares que estejam sob sua responsabilidade, bem como ressarcir o equivalente a todos os danos decorrentes de paralisação ou interrupção dos serviços contratados, exceto quando isto ocorrer por exigência do CONTRATANTE ou ainda por caso fortuito ou força maior, circunstâncias que deverão ser comunicadas no prazo de 48 (quarenta e oito) horas após a sua ocorrência;

10.10 Manter durante toda a execução do contrato, em compatibilidade com as obrigações assumidas, todas as condições de habilitação e qualificação exigidas na licitação;

10.11 providenciar e manter atualizadas todas as licenças e alvarás junto às repartições competentes, necessários à execução dos serviços;

10.12 Efetuar pontualmente o pagamento de todas as taxas e impostos que incidam ou venham a incidir sobre as suas atividades e/ou sobre a execução do objeto do presente contrato, bem como observar e respeitar as Legislações Federal, Estadual e Municipal, relativas aos serviços prestados;

10.13 Instruir os empregados que irão prestar os serviços, encaminhando pessoas de boa conduta e capazes de realizar os serviços ora contratados;

10.14 Realizar regularmente os exames de saúde dos seus empregados, na forma da lei, assim como arcar com todas as despesas decorrentes de transporte, alimentação, inclusive seguro de vida contra o risco de acidentes de trabalho e outras especificadas nos dissídios ou convenções coletivas;

10.15 Pagar os salários e encargos sociais devidos pela sua condição de única empregadora do pessoal designado para execução dos serviços ora contratados, inclusive indenizações decorrentes de acidentes de trabalho, demissões, vales



GOVERNO DO ESTADO DA BAHIA
SECRETARIA DE EDUCAÇÃO
UNIVERSIDADE ESTADUAL DO SUDOESTE DA BAHIA - UESB
CARTA CONVITE 004/2017

transporte, obrigando-se, ainda, ao fiel cumprimento das legislações trabalhista e previdenciária, sendo-lhe defeso invocar a existência deste contrato para tentar eximir-se destas obrigações ou transferi-las para o CONTRATANTE;

10.16 Fornecer o fardamento padrão de boa qualidade nas quantidades previstas a cada trabalhador e todo e qualquer material/equipamento necessário ao bom desempenho do serviço;

10.17 Adimplir os fornecimentos exigidos pelo Instrumento Convocatório e pelos quais se obriga, visando à perfeita execução deste contrato;

10.18 Quando da assinatura do contrato, apresentar nome e fotocópia da carteira do CREA e/ou CAU do profissional que se encarregará da execução da construção;

10.19 Quando da assinatura do contrato, apresentar declaração de que o profissional encarregado pela construção estará no canteiro da obra, no dia e horário combinado pela Assessoria de Obras e Projetos - AOP, cabendo a AOP emitir comunicado com antecedência de 48 horas;

10.20 Quando da assinatura do contrato, apresentar declaração de que fará imediatamente a ART (anotação de responsabilidade técnica) junto ao CREA. A ordem de serviço para início dos trabalhos somente será dada ao construtor após a apresentação deste documento na Assessoria de Obras e Projetos;

10.21 Manter no local das obras / serviços sob as suas custas um "Diário de Obras (Registro de Ocorrências)", no qual serão feitas anotações diárias referentes ao andamento dos serviços, qualidade dos materiais, mão de obra, etc., como também reclamações, advertências e principalmente problemas de ordem técnica que requeiram solução por uma das partes. Este Diário, devidamente rubricado pela Fiscalização e pela Contratada em todas as vias, ficará em poder da Contratante o documento original após a conclusão das obras / serviços.

10.22 Realizar inspeção técnica regular na obra, através de engenheiro ou arquiteto responsável contratado para esse fim, em intervalos de visita definidos pela Administração.

10.23 Facilitar a ação da Fiscalização na inspeção das obras / serviços, em qualquer dia ou hora, prestando todas as informações e esclarecimentos solicitados, inclusive de ordem administrativa, bem como os documentos comprobatórios necessários ao bom exercício do trabalho de fiscalização.

10.24 Reparar, corrigir, remover, reconstruir ou substituir, total ou parcialmente, às suas expensas, obras / serviços objeto do Contrato em que se verifiquem vícios, defeitos ou incorreções, resultantes de execução irregular, do emprego de materiais ou equipamentos inadequados ou não correspondentes às especificações.

10.25 Planejar as obras / serviços de forma a não interferir no andamento normal das atividades desenvolvidas no local e em seu entorno.

10.26 Obedecer às normas de higiene e prevenção de acidentes, a fim de garantir a salubridade e a segurança nos acampamentos e nos canteiros de serviços, efetuando a limpeza permanente do ambiente de trabalho.

10.27 Fornecer aos operários, em caráter obrigatório e de acordo à legislação pertinente, todos os equipamentos de proteção individual (EPI) necessários às suas atividades para a segurança pessoal no local da obra/serviço, devendo atuar devidamente uniformizados, em padrão único (farda) durante a vigência do contrato e seus respectivos aditivos, se houver.

10.28 Executar todas as obras, serviços e instalações de acordo com os projetos, especificações e demais elementos técnicos que integram este Edital, obedecendo rigorosamente às Normas Técnicas da ABNT, o Código de Obras nacional e local e das concessionárias de serviços públicos e particulares, conforme referido nas Condições Específicas de Licitação do Edital, assim como as determinações da Contratante.

10.29 **O licitante deverá considerar em sua proposta todas as despesas relacionadas ao pagamento das ARTs da execução da obra e da sua fiscalização.**

11. CONDIÇÕES DE PAGAMENTO

11.1 Em consonância com o §5º do art. 6º, combinado com a letra "a" do inc. XI do art. 79 da Lei 9.433/05, os pagamentos devidos à contratada serão efetuados através de ordem bancária ou crédito em conta corrente, no prazo não superior a 08 (oito) dias, contados da data de verificação do adimplemento de cada parcela, o que deverá ocorrer no prazo de 15 (quinze) dias.

11.2 As situações a que alude o art. 228-B do Regulamento do ICMS, aprovado pelo Decreto Estadual nº 6.284/97, sujeitar-se-ão, nas hipóteses previstas, à emissão de nota fiscal eletrônica.

11.3 Em havendo alguma pendência impeditiva do pagamento, o prazo fluirá a partir de sua regularização por parte da contratada.



GOVERNO DO ESTADO DA BAHIA
SECRETARIA DE EDUCAÇÃO
UNIVERSIDADE ESTADUAL DO SUDOESTE DA BAHIA - UESB
CARTA CONVITE 004/2017

11.4 A atualização monetária dos pagamentos devidos pela Administração, em caso de mora, será calculada considerando a data do vencimento da obrigação e do seu efetivo pagamento, de acordo com a variação do INPC do IBGE *pro rata tempore*.

11.5 Os pagamentos devidos à Contratada serão efetuados através de dias úteis contados da data da apresentação da Nota Fiscal/Fatura e após devidamente atestada a entrega da parcela solicitada do objeto licitado e a realização dos serviços, desde que não haja pendência a ser regularizada pelo contratado, de acordo com o cronograma abaixo:

1ª Parcela – Equivale a **25,00%** (vinte e cinco por cento) do valor global do contrato, a ser pago quando forem concluídos e aprovados pela fiscalização os serviços do cronograma físico-financeiro.

O prazo previsto para execução: 15 (quinze) dias a contar da data da ordem de serviço.

2ª Parcela – Equivale a **25,00%** (vinte e cinco por cento) do valor global do contrato, a ser pago quando forem concluídos e aprovados pela fiscalização os serviços do cronograma físico-financeiro.

O prazo previsto para execução: 30 (trinta) dias a contar da data da ordem de serviço.

3ª Parcela – Equivale a **25,00%** (vinte e cinco por cento) do valor global do contrato, a ser pago quando forem concluídos e aprovados pela fiscalização os serviços do cronograma físico-financeiro.

O prazo previsto para execução: 45 (quarenta e cinco) dias a contar da data da ordem de serviço.

4ª Parcela – Equivale a **25,00%** (vinte e cinco por cento) do valor global do contrato, a ser pago quando forem concluídos e aprovados pela fiscalização os serviços do cronograma físico-financeiro.

O prazo previsto para execução: 60 (sessenta) dias a contar da data da ordem de serviço.

Todas as parcelas serão pagas somente quando concluídas e testadas pela fiscalização.

11.60 pagamento à Contratada será efetuado somente após o atendimento dos seguintes requisitos:

11.6.1 Apresentação das ART'S específicas da obra (Execução e Fiscalização), devidamente paga;

11.6.2 Alvará de construção da Obra de acordo com a legislação municipal;

11.6.3 Livro de Registros – Diário de Obras;

11.6.4 Matrícula CEI (Cadastro Específico do INSS) específica da Obra;

11.6.5 Apresentação das notas fiscais correspondentes às aquisições de materiais de construção pela Contratada para emprego na obra da Contratante;

11.6.6 Apresentação do Registro Auxiliar de Nota Fiscal de Serviço – RANFS, exigido para obras/reformas/ realizadas fora do município de ITAPETINGA, Bahia

11.6.7 Habite-se da Prefeitura Municipal, se for o caso.

11.70 pagamento dos serviços/ materiais adicionais à Contratada, oriundos de aditivos ao Contrato, terá como base os valores constantes da planilha de preços pactuados em contrato.

11.80 pagamento da fatura obedecerá o cronograma físico-financeiro. Em caso de não cumprimento deste, será feita medição dos serviços executados, sendo liberada a fatura após a emissão da nota fiscal equivalente aos valores medidos. A fatura posterior só será medida e paga após execução dos serviços pendentes do cronograma, os quais não foram medidos na fatura anterior.

11.9A tabela de valores de serviços e materiais constantes do Sistema Nacional de Pesquisa de Custos e Índices da Construção Civil (SINAPI) do mês da licitação, servirá de referência para a realização pagamento de serviços ou materiais não encontrados na planilha original. Nesta mesma condição também inclui-se os pagamentos dos valores dos aditivos.

11.10 Para os casos de quitação de valores de serviços ou materiais inicialmente não previstos na licitação, considerando a ausência destes itens na tabela SINAPI, será realizada ampla pesquisa de preços de mercado objetivando a vantagem da negociação.



GOVERNO DO ESTADO DA BAHIA
SECRETARIA DE EDUCAÇÃO
UNIVERSIDADE ESTADUAL DO SUDOESTE DA BAHIA - UESB
CARTA CONVITE 004/2017

12. MANUTENÇÃO DAS CONDIÇÕES DA PROPOSTA – REAJUSTAMENTO E REVISÃO

12.1 Visando à manutenção das condições da proposta durante o curso da execução do contrato os preços serão corrigidos conforme descrito na **SEÇÃO A – PREÂMBULO**.

13. FISCALIZAÇÃO DO CONTRATO E RECEBIMENTO DO OBJETO

13.1 Competirá ao Contratante proceder ao acompanhamento da execução do contrato, na forma do art. 154 da Lei Estadual 9.433/05, ficando esclarecido que a ação ou omissão, total ou parcial, da fiscalização do Contratante não eximirá à Contratada de total responsabilidade na execução do contrato.

13.2 O recebimento do objeto se dará segundo o disposto no art. 161 da Lei Estadual 9.433/05, sendo certo que, esgotado o prazo de vencimento do recebimento provisório sem qualquer manifestação do órgão ou entidade contratante, considerar-se-á definitivamente aceito pela Administração o objeto contratual, para todos os efeitos, salvo justificativa escrita fundamentada.

13.3 O recebimento definitivo de obras, compras ou serviços, cujo valor do objeto seja superior ao limite estabelecido para a modalidade de convite, deverá ser confiado a uma comissão de, no mínimo, 03 (três) membros.

14. PENALIDADES

14.1 Constituem ilícitos administrativos as condutas previstas nos arts. 184 e 185 da Lei Estadual 9.433/05, sujeitando-se o infratores às cominações legais, especialmente as definidas no art. 186 do mesmo diploma, garantida a prévia e ampla defesa em processo administrativo.

14.2 A inexecução contratual, inclusive por atraso injustificado na execução do contrato, sujeitará o contratado à multa de mora, que será graduada de acordo com a gravidade da infração, obedecidos os seguintes limites máximos:

- I - 10% (dez por cento) sobre o valor do contrato, em caso de descumprimento total da obrigação, inclusive no de recusa do adjudicatário em firmar o contrato, ou ainda na hipótese de negar-se a efetuar o reforço da caução, dentro de 10 (dez) dias contados da data de sua convocação;
- II - 0,3% (três décimos por cento) ao dia, até o trigésimo dia de atraso, sobre o valor da parte do fornecimento ou serviço não realizado;
- III - 0,7% (sete décimos por cento) sobre o valor da parte do fornecimento ou serviço não realizado, por cada dia subsequente ao trigésimo.

14.2.1 A multa a que se refere este item não impede que a Administração rescinda unilateralmente o contrato e aplique as demais sanções previstas na lei.

14.2.2 A multa, aplicada após regular processo administrativo, será descontada da garantia do contratado faltoso, sendo certo que, se o seu valor exceder ao da garantia prestada – quando exigida, além da perda desta, a contratada responderá pela sua diferença, que será descontada dos pagamentos eventualmente devidos pela administração ou, ainda, se for o caso, cobrada judicialmente. Acaso não tenha sido exigida garantia, à Administração se reserva o direito de descontar diretamente do pagamento devido à contratada o valor de qualquer multa porventura imposta.

14.2.3 As multas previstas neste item não têm caráter compensatório e o seu pagamento não eximirá a contratada da responsabilidade por perdas e danos decorrentes das infrações cometidas.

14.3 Será advertido verbalmente o licitante cuja conduta vise perturbar o bom andamento da sessão, podendo essa autoridade determinar a sua retirada do recinto, caso persista na conduta faltosa.



GOVERNO DO ESTADO DA BAHIA
SECRETARIA DE EDUCAÇÃO
UNIVERSIDADE ESTADUAL DO SUDOESTE DA BAHIA - UESB
CARTA CONVITE 004/2017

14.4 Serão punidos com a pena de suspensão temporária do direito de licitar e impedimento de contratar com a Administração os que incorrerem nos ilícitos previstos nos incisos VI e VII do art. 184 e I, IV, VI e VII do art. 185 da Lei Estadual nº 9.433/05.

13.5 Serão punidos com a pena de declaração de inidoneidade para licitar e contratar com a Administração, enquanto perdurarem os motivos determinantes da punição ou até que seja promovida a reabilitação perante a autoridade competente para aplicar a punição, os que incorram nos ilícitos previstos nos incisos I a V do art. 184 e II, III e V do art. 185 da Lei Estadual nº 9.433/05.

14.6 Para a aplicação das penalidades previstas serão levados em conta a natureza e a gravidade da falta, os prejuízos dela advindos para a Administração Pública e a reincidência na prática do ato.

15. RESCISÃO

15.1 A inexecução, total ou parcial do contrato ensejará a sua rescisão, com as consequências contratuais e as previstas na Lei Estadual nº 9.433/05.

15.2 A rescisão poderá ser determinada por ato unilateral e escrito do contratante nos casos enumerados nos incisos I a XV, XX e XXI do art. 167 da Lei Estadual nº 9.433/05.

15.3 Quando a rescisão ocorrer com base nos incisos I e XVI a XX do art. 167 da Lei Estadual nº 9.433/05, sem que haja culpa da contratada, será esta ressarcido dos prejuízos regularmente comprovados que houver sofrido, na forma do § 2º do art. 168 do mesmo diploma.

16. REVOGAÇÃO – ANULAÇÃO

A licitação poderá ser revogada ou anulada nos termos do art. 122 da Lei Estadual nº 9.433/05.

17. IMPUGNAÇÕES

17.1 CLÁUSULAS APLICÁVEIS À CONCORRÊNCIA, TOMADA DE PREÇOS E CONVITE

17.1.1 Qualquer cidadão é parte legítima para impugnar, perante a autoridade máxima do órgão ou entidade licitante, o instrumento convocatório por irregularidade na aplicação da Lei Estadual nº 9.433/05, devendo protocolar o pedido até 05 (cinco) dias úteis antes da data fixada para a abertura dos envelopes das propostas, cabendo à Administração julgar a impugnação em até 03 (três) dias úteis, sem prejuízo da faculdade de representação ao Tribunal de Contas.

17.1.2 Decairá do direito de impugnar, perante a Administração, as falhas ou irregularidades do instrumento convocatório, o licitante que não o fizer até o segundo dia útil que anteceder à data prevista para recebimento dos envelopes e início da abertura dos envelopes das propostas, hipótese em que tal impugnação não terá efeito de recurso.

17.1.3 A impugnação feita tempestivamente pelo licitante não o impedirá de participar do processo licitatório até que seja proferida decisão final na via administrativa.

17.1.4 A desclassificação do licitante importa a preclusão do seu direito de participar das fases subsequentes.

17.1.5 Se reconhecida a procedência das impugnações ao instrumento convocatório, a Administração procederá a sua retificação e republicação, com devolução dos prazos.



GOVERNO DO ESTADO DA BAHIA
SECRETARIA DE EDUCAÇÃO
UNIVERSIDADE ESTADUAL DO SUDOESTE DA BAHIA - UESB
CARTA CONVITE 004/2017

18. DISPOSIÇÕES FINAIS

17.1 CLÁUSULAS APLICÁVEIS À CONCORRÊNCIA, TOMADA DE PREÇOS E CONVITE

18.1.1 A qualquer tempo, antes da data fixada para apresentação das propostas, poderá a Comissão, se necessário, modificar este instrumento, hipótese em que deverá proceder à divulgação, reabrindo-se o prazo inicialmente estabelecido, exceto quando, inquestionavelmente, a alteração não afetar a formulação das propostas.

18.1.2 É facultado à Comissão ou autoridade superior, em qualquer fase da licitação, promover diligência destinada a esclarecer ou complementar a instrução do processo. Em casos especiais e/ou rotineiros, a equipe técnica da Assessoria de Obras e Projetos - AOP, quando acionada pela Administração, poderá opinar tecnicamente acerca da aceitabilidade das propostas, podendo emitir parecer favorável ou contrário a contratação, considerando a situação posta em cada licitação.

18.1.3 Nos termos do §6º do art. 78 da Lei Estadual nº 9.433/05, a comissão de licitação poderá conceder, se requerido pelo licitante, o prazo de 03 (três) dias úteis para apresentação de documento comprobatório da regularidade fiscal, previdenciária ou da inexistência de processo de falência ou recuperação judicial da requerente, desde que a documentação a ser apresentada retrate situação fática ou jurídica já existente na data da apresentação da proposta.

18.1.4 A concessão do prazo de que trata o item anterior ficará condicionada à apresentação, pelo licitante, por intermédio do seu representante legal ou mandatário, com poderes expressos, de declaração de que se encontrava, na data da entrega da proposta, em situação regular perante as fazendas públicas, a seguridade social ou o Fundo de Garantia por Tempo de Serviço, conforme o caso, ou que não se encontrava em processo de falência ou recuperação judicial, sendo certo que, expirado o prazo concedido pela comissão de licitação, sem que o licitante apresente o documento que se comprometeu a apresentar, além de ser inabilitado, ficará sujeito às penalidades previstas na Lei Estadual nº 9.433/05, observando-se o disposto nos artigos 187 a 191 do mesmo diploma legal.

18.1.5 Os erros materiais irrelevantes serão objeto de saneamento, mediante ato motivado da comissão de licitação.

18.1.6 A teor do §11 do art. 78 da Lei Estadual nº 9.433/05, poderá a autoridade competente, até a assinatura do contrato, excluir licitante, em despacho motivado, se tiver ciência de fato ou circunstância, anterior ou posterior ao julgamento da licitação, que revele inidoneidade ou falta de capacidade técnica ou financeira.

18.1.7 Os casos omissos serão dirimidos pela comissão, com observância da legislação em vigor.

17.1.8 Para quaisquer questões judiciais oriundas do presente Instrumento, prevalecerá o Foro da Comarca de Salvador, Estado da Bahia, com exclusão de qualquer outro, por mais privilegiado que seja.

19. OUTROS DOCUMENTOS

Ao licitante vencedor caberá:

1. Indicação do nome, condição legal, número do CPF e da Carteira de Identidade do representante da empresa que assinará o Contrato, assim como o endereço postal e eletrônico, número do telefone fixo e móvel e números do CNPJ, da Inscrição Estadual e da Inscrição Municipal da Licitante.
2. Indicação do Banco, número da Agência, número da Conta Corrente, no qual deverão ser creditados os pagamentos das faturas pelos serviços executados.
3. Manter no local das obras / serviços um "Diário de Obras (Ocorrências)", no qual serão feitas anotações diárias referentes ao andamento dos serviços, qualidade dos materiais, mão de obra, etc., como também reclamações, advertências e principalmente problemas de ordem técnica que requeiram solução, por uma das partes. Este Diário, devidamente rubricado pela Fiscalização e pela Contratada, em todas as vias, ficará em poder da Contratante após a conclusão das obras /serviços.
4. Outros documentos pertinentes ao Objeto de acordo com a especificidade do Órgão Licitador, discriminados na 17ª Condição: Disposições Finais, das Condições Específicas de Licitação do Edital.



GOVERNO DO ESTADO DA BAHIA
SECRETARIA DE EDUCAÇÃO
UNIVERSIDADE ESTADUAL DO SUDOESTE DA BAHIA - UESB
CARTA CONVITE 004/2017

20. INFORMAÇÕES E ESCLARECIMENTOS ADICIONAIS

As informações e esclarecimentos necessários ao perfeito conhecimento do objeto desta licitação poderão ser prestados no local e horário indicados na **SEÇÃO A-PREÂMBULO** e no portal www.comprasnet.ba.gov.br.

Vitória da Conquista - BA, 03 de Julho de 2017.

Jorge Batista Calado Filho – Presidente da Copel

ANEXO II

MODELO DE PROCURAÇÃO PARA A PRÁTICA DE ATOS CONCERNENTES AO CERTAME

Modalidade de Licitação Carta Convite	Número 004/2017
---	---------------------------

Através do presente instrumento, nomeamos e constituímos o(a) Senhor(a), (nacionalidade, estado civil, profissão), portador do Registro de Identidade nº, expedido pela, devidamente inscrito no Cadastro de Pessoas Físicas do Ministério da Fazenda, sob o nº, residente à rua, nº como nosso mandatário, a quem outorgamos amplos poderes para praticar todos os atos relativos ao procedimento licitatório indicado acima, conferindo-lhe poderes para:

(apresentar proposta de preços, interpor recursos e desistir deles, contra-arrazoar, assinar contratos, negociar preços e demais condições, confessar, firmar compromissos ou acordos, receber e dar quitação e praticar todos os demais atos pertinentes ao certame etc).

Vitória da Conquista - BA, ____ de _____ de 2017.

RAZÃO SOCIAL/ CNPJ/ NOME DO REPRESENTANTE LEGAL/ ASSINATURA



GOVERNO DO ESTADO DA BAHIA
SECRETARIA DE EDUCAÇÃO
UNIVERSIDADE ESTADUAL DO SUDOESTE DA BAHIA - UESB
CARTA CONVITE 004/2017

ANEXO III

MODELO DE PROVA HABILITAÇÃO - PROTEÇÃO AO TRABALHO DO MENOR

Modalidade de Licitação Carta Convite	Número 004/2017
---	---------------------------

Declaramos, sob as penas da lei, em atendimento ao quanto previsto no inciso XXXIII do art. 7º da Constituição Federal, para os fins do disposto no inciso V do art. 98 da Lei Estadual 9.433/05, que não empregamos menor de 18 anos em trabalho noturno, perigoso ou insalubre,

() nem menor de 16 anos.

() nem menor de 16 anos, salvo na condição de aprendiz, a partir de 14 anos.

Vitória da Conquista - BA, ____ de _____ de 2017.

RAZÃO SOCIAL/ CNPJ/ NOME DO REPRESENTANTE LEGAL/ ASSINATURA



GOVERNO DO ESTADO DA BAHIA
SECRETARIA DE EDUCAÇÃO
UNIVERSIDADE ESTADUAL DO SUDOESTE DA BAHIA - UESB
CARTA CONVITE 004/2017

ANEXO IV

MODELO DE DECLARAÇÃO DE PLENO CONHECIMENTO E ENQUADRAMENTO

Modalidade de Licitação	Número
Carta Convite	004/2017

Em cumprimento ao Instrumento Convocatório acima identificado, declaramos:

Para os fins do tratamento diferenciado e favorecido de que cogita a Lei Complementar nº 123/06, declaramos: (assinalar)

- () Que não possuímos a condição de microempresa, nem a de empresa de pequeno porte.
- () Que estamos enquadrados, na data designada para o início da sessão pública, na condição **de microempresa** e que **não estamos incursos nas vedações a que se reporta o §4º do art. 3º da Lei complementar nº 123/06.**
- () Que estamos enquadrados, na data designada para o início da sessão pública, na condição **de empresa de pequeno porte** e que **não estamos incursos nas vedações a que se reporta o §4º do art. 3º da Lei complementar nº 123/06.**
-

Vitória da Conquista - BA, ____ de _____ de 2017.

RAZÃO SOCIAL/ CNPJ/ NOME DO REPRESENTANTE LEGAL/ ASSINATURA



GOVERNO DO ESTADO DA BAHIA
SECRETARIA DE EDUCAÇÃO
UNIVERSIDADE ESTADUAL DO SUDOESTE DA BAHIA - UESB
CARTA CONVITE 004/2017

ANEXO V

MEMORIAL DESCRITIVO DOS SERVIÇOS

Modalidade de Licitação Carta Convite	Número 004/2017
---	---------------------------

O proprietário da obra é a Universidade Estadual do Sudoeste da Bahia – UESB. Sendo assim a obra será instalada no Campus de Itapetinga situado na Estrada do Bem Querer km 4 , bairro Bem Querer, cujo número de CNPJ é 13.069.489/0001-08.

A responsabilidade técnica (Fiscalização) será da Assessoria de Obras e Projetos da instituição, através do Arquiteto e Urbanista Sr. Alberto Lucio Santos Brandão, do Engenheiro Civil Sr. Teotônio Roseira e o do Sr.Engenheiro eletricista José Valderi Cavalcante Silva,Consultor Técnico UESBItapetinga, E-Mail: josevalderi@ig.com.br, (77) 9199-7804.

1.0) – INTRODUÇÃO:

Este memorial destina-se a orientar a execução A PRESENTE ESPECIFICAÇÃO TÉCNICA VISA ESTABELECEER AS CONDIÇÕES GERAIS PARA ENERGIZAR O MÓDULO AMBIENTALCAMPOS UESB EM ITAPETINGA/BA.

2.0) – ESPECIFICAÇÃO DE SERVIÇOS

MEMORIAL DESCRITIVO ELÉTRICO

1 . ENERGIA PARA ALIMENTAR O MÓDULO AMBIENTAL

Será fornecida do Transformador existente de 75 kVA que fornece alimentação em BT 380/220 V e que alimenta o laboratório CEDETEC e CEPEC.

No Quadro de Distribuição Geral - QDG, será instalado um disjuntor trifásico de 120 A trifásico, e DPS de 40 kA 380/220 V. Será lançado um condutor de 70 mm² de cobre, tempera mole, isolamento 0,6/ 1 kV, classe 5 com 3 fases + neutro, passando subterrâneo no solo através de um eletroduto ante chama - PVC de 3" (75 mm).

Da Rede Elétrica próxima em BT 380/220V – derivando do poste mais próximo será feita a conexão do cabo de 70 mm² através de conectores perfurantes.

2 . CAIXA DE PASSAGEM EM ALVENARIA

Será construída as caixas de passagens em alvenaria com comprimento x largura x profundidade de (600 x 600 x 600) mm, contendo brita no fundo e dreno.

Entre uma caixa e outra será lançado em paralelo outro eletroduto de PVC- Anti chama de 3" (75mm), ficando um seco de reserva.

Será construída 3 caixas de passagens alternadas entre as 6 hastes para inspeção , dimensões : (400 x 400 x 400) mm.

3. QDG, QDC01, QDC02, QDC03, QDC04, QDC05 e QDC06

Quadro Distribuição com 24 mini-disjuntores, com trilho Norma DIN



GOVERNO DO ESTADO DA BAHIA
SECRETARIA DE EDUCAÇÃO
UNIVERSIDADE ESTADUAL DO SUDOESTE DA BAHIA - UESB
CARTA CONVITE 004/2017

De acordo Lay Out, o Quadro de Distribuição de Circuitos - QDC será de sobrepor, trilho norma DIN, conforme a norma da NR 10 – Riscos Elétricos e barramento de capacidade para 150 ampères.

Quadros com Barramento Trifásico, Neutro e Terra de acordo com a Norma da ABNT NBR 5410/2004.

Os disjuntores tipo europeu, com encaixe perfeito no quadro de sobrepor.

De acordo com a norma NR10 – fechar os buracos deixados por disjuntores com acrílico.

Condutor de Cobre Flexível, vindo da REDE BT trifásico de 70,00 mm², desde o Transformador da BT 380/220 V até o QDG, embutido em eletro duto de PVC anti chama de 3".

Do QDG , sai o condutor de 16 mm² trifásico + neutro + terra até os QDC´s.

Acrescentar disjuntores reservas conforme diagramas unifilares.

Nota:

Todos os circuitos identificados com seus terminais nos condutores e fixados nos barramentos de cobre. **Ver detalhes na planta B.**

4. INSTALAÇÕES INTERNAS NO LABORATÓRIO

Deverão ser executadas conforme projetos, utilizando perfilados e acessórios, eletro dutos com acessórios de PVC anti chama, com caixas de Passagem em PVC Tableplast de Sobrepor com 4 tomadas de 10^a/250V e Caixas de passagem CBOX – CEMAR, fixadas com abraçadeiras tipo "D" com cunha . **Ver detalhes na planta C.**

5. ATERRAMENTO

Será instalado 6 hastes de aterramento próximo a Quadro de Distribuição de Circuitos do Módulo Ambiental, conforme as normas da ABNT 5410/2004. Ver detalhes na planta E.

6. ILUMINAÇÃO

Serão instaladas luminárias com gancho longo nos perfilados , com lâmpadas fluorescente selo Procel/Inmetro , (2 x 28) W com reator de Alto Fator de Potência , conforme legislação em vigor. **Ver detalhes na planta A.**



Luminárias para lâmpadas T5, de uso industrial, aplicáveis em necessidade de fixação por ganchos em eletrocalhas

Detalhes técnicos para 2 x 28 W

CORPO: Em chapa de aço fosfatizada.

REFLETOR: Facetado em chapa de aço fosfatizada.



GOVERNO DO ESTADO DA BAHIA
SECRETARIA DE EDUCAÇÃO
UNIVERSIDADE ESTADUAL DO SUDOESTE DA BAHIA - UESB
CARTA CONVITE 004/2017

DIFERENCIAL: Gancho para instalação em perfilado.

PERFILADOS E ACESSÓRIOS

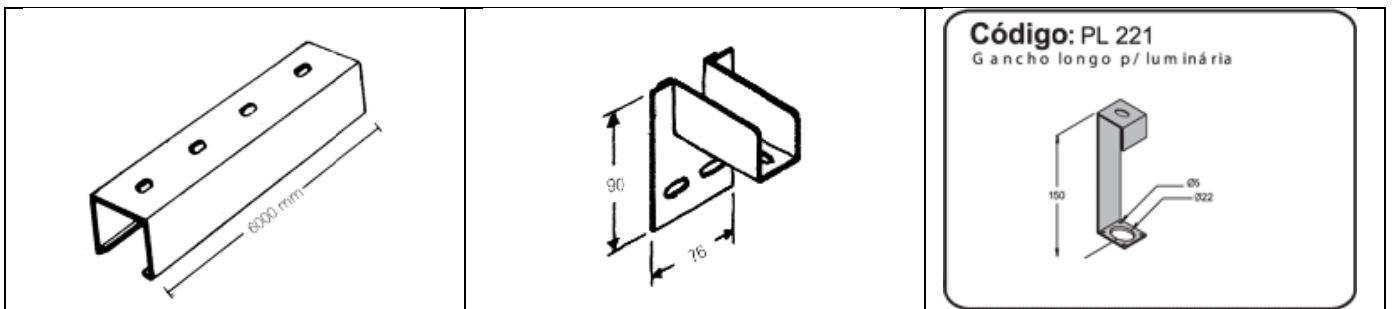

PERFILADOS E ACESSÓRIOS

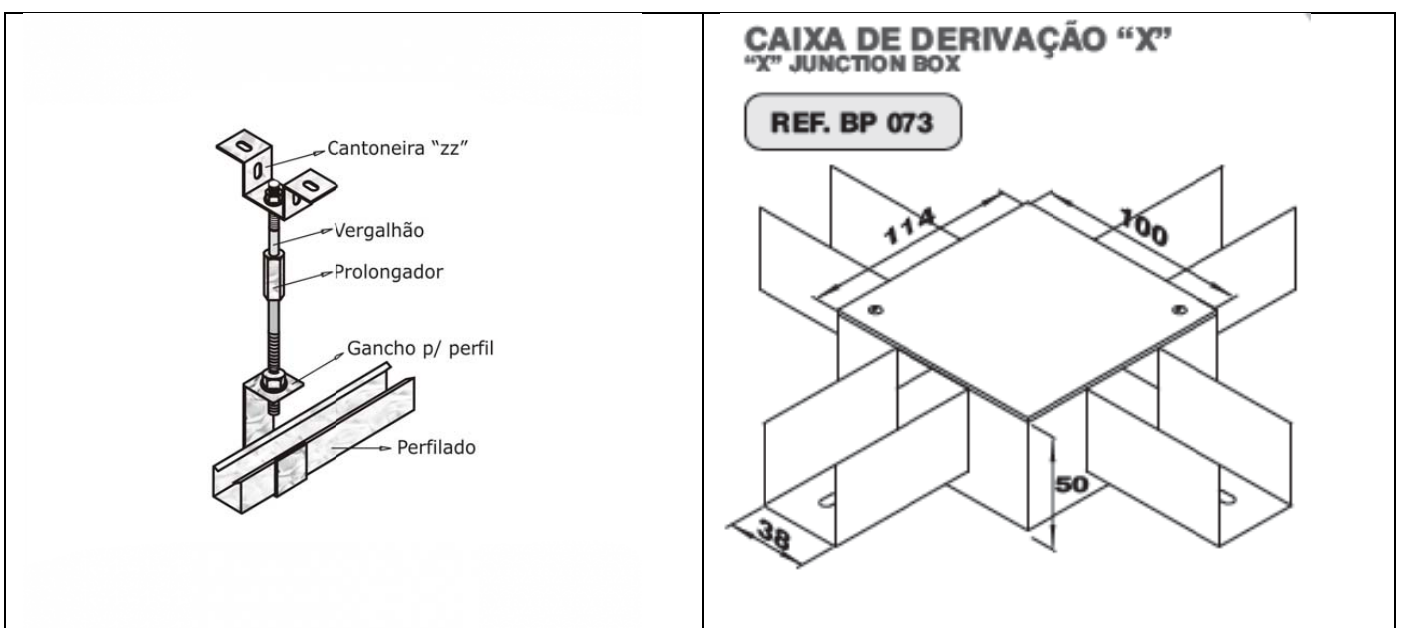



GOVERNO DO ESTADO DA BAHIA
SECRETARIA DE EDUCAÇÃO
UNIVERSIDADE ESTADUAL DO SUDOESTE DA BAHIA - UESB
CARTA CONVITE 004/2017

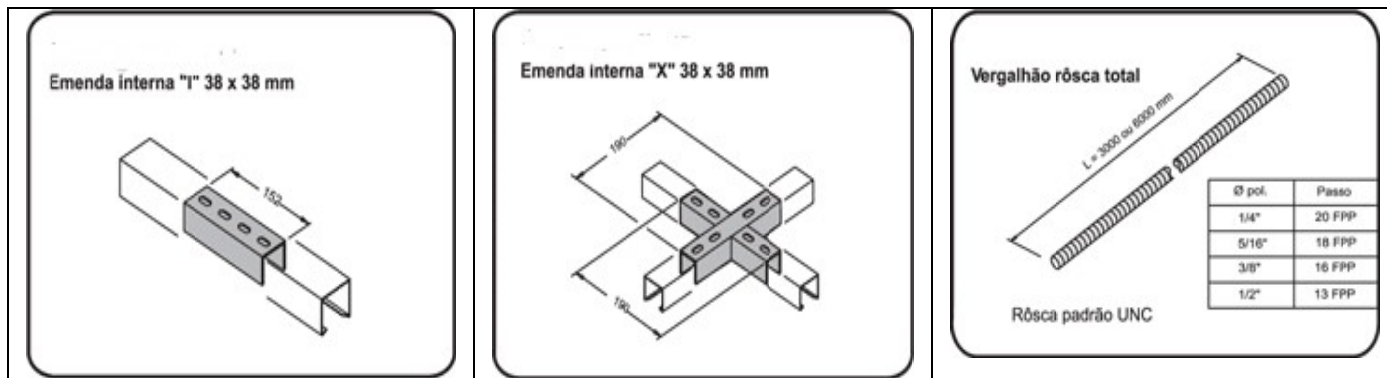

7. MEDIÇÃO E VERIFICAÇÃO

Verificar em cada Quadro de Circuitos , as medições entre fases, emitindo um relatório com data e assinatura do Eng.º Eletricista responsável.

Medição e Laudo técnico do Aterramento , conforme a Norma da ABNT NBR 5410/2004, menor que 10 ohms.

8. SUPERVISÃO DA OBRA

Deverá ser acompanhada por um técnico qualificado e habilitado conforme a NR10.

9. ESPECIFICAÇÕES DE MATERIAIS

Anexo lista de material, que deverá ser fornecido com qualidade, conforme a norma da ABNT 5410/2004 e NR10- Segurança em Instalações Elétricas.

10. PLANTAS EM AUTOCAD

Qualquer alteração deverá ser atualizada na planta.

11. AUTOTRANSFORMADORES TRIFÁSICOS A SECO : 380/220V

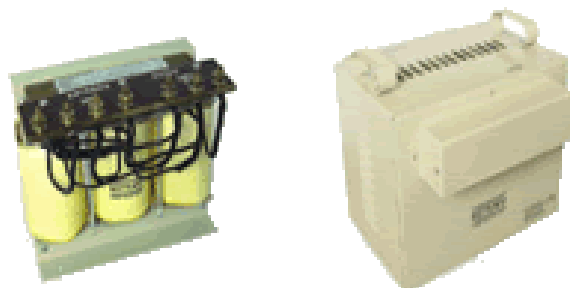

Serão instalados nas Bancadas didáticas do laboratório de eletrotécnica autotransformadores trifásicos a seco com neutro acessível.



GOVERNO DO ESTADO DA BAHIA
SECRETARIA DE EDUCAÇÃO
UNIVERSIDADE ESTADUAL DO SUDOESTE DA BAHIA - UESB
CARTA CONVITE 004/2017

Autotransformador Trifásico a seco, com neutro acessível- potência 3 KVA
Entrada e saída reversível: 380/220V
Proteção IP 23 - gabinete
Conexões internas com parafusos de latão
Gabinete com passagem por prensa cabos
Obs.: A ser utilizado nas bancadas do laboratório de eletrotécnica para alimentar as tomadas de 220V trifásicas e 110V (F+N+T).

12. ANEXOS

Lista material – planilha em Excel – preços estimados

Projetos Básicos em AutoCAD:

Planta A: Planta Baixa Elétrica com detalhes –Iluminação;

Planta B: QDG, QDC, CP, Eletrodutos com detalhes;

Planta C: Pontos de Tomadas nos Laboratórios com detalhes;

Planta D: Diagrama Unifilares: QDG e QDC's;

Planta E: Entrada de Energia com detalhes

13. NOTAS:

- Todo material conforme a Norma da ABNT 5410/2004;
- Os Quadros dos Circuitos devem ser fornecidos com kit de Barramentos (F+N+T), terminais e etiquetas para identificação;
- Os condutores da Rede de BT de 70 mm² ser identificado nas pontas de cada fase e neutro com fitas isolantes nas cores conforme normas da ABNT 5410/2004;
- Mão de obra a ser executada com eletricitistas habilitados e qualificados, conforme a norma NR10;
- Toda a instalação elétrica deverá ser testada, medir o equilíbrio das fases;
- Testar e aferir o aterramento, emitir laudo técnico, conforme a norma NBR 5419;
- Todos os QDC's devem ser identificados com o diagrama unifilar fixado na tampa do painel.

14. DECLARAÇÃO DE VISITA AO LOCAL DA OBRA

Antes de apresentar a proposta de preços para execução dos serviços no módulo Ambiental, o engenheiro responsável técnico da empresa, deverá conhecer as instalações existentes dos laboratórios do **CEPEQ** e **Nutrição Animal**, no campus da UESB de Itapetinga, facilitando assim o entendimento do projeto elaborado em AutoCAD.



GOVERNO DO ESTADO DA BAHIA
SECRETARIA DE EDUCAÇÃO
UNIVERSIDADE ESTADUAL DO SUDOESTE DA BAHIA - UESB
CARTA CONVITE 004/2017

ANEXO VI

CRONOGRAMAS FÍSICO-FINANCEIRO

Modalidade de Licitação Carta Convite	Número 004/2017
---	---------------------------

CRONOGRAMA FÍSICO - FINANCEIRO							
OBRA:		SERVIÇOS ELÉTRICOS Módulo de Ciências Ambientais					
LOCAL:		UESB- ITAPETINGA/BA					
ITEM	SERVIÇOS	A EXECUTAR				Tot.Ítem	% Ítem
		15-dias	30-dias	45-dias	60-dias		
1	INSTALAÇÃO ELÉTRICA em BAIXA TENSÃO 380/220 V	25,00%	25,00%	25,00%	25,00%	100,00%	
		29.039,18	29.039,18	29.039,18	29.039,18	116.156,74	100,0%
	TOTAL DA QUINZENA À EXECUTAR	29.039,18	29.039,18	29.039,18	29.039,18	116.156,74	
	TOTAL GERAL	29.039,18	29.039,18	29.039,18	29.039,18	116.156,74	
	% DA QUINZENA	25,00%	25,00%	25,00%	25,00%	100,00%	



GOVERNO DO ESTADO DA BAHIA
SECRETARIA DE EDUCAÇÃO
UNIVERSIDADE ESTADUAL DO SUDOESTE DA BAHIA - UESB
CARTA CONVITE 004/2017

ANEXO VII

PLANILHA DA LICITAÇÃO

Modalidade de Licitação Carta Convite	Número 004/2017
---	---------------------------

PLANILHA DE PREÇOS								
UESB- ITAPETINGA							Sinapi	Dez/2016
Energização do Módulo de Ciência Ambientais							B.D.I.	25,00%
ITEM	CÓDIGO	FONTE	DESCRIÇÃO DOS SERVIÇOS	Unid.	Quant.	Preço Unit.(R\$) sem bdi	Pr. Unit.(R\$) com BDI	VALOR (R\$)
1			INSTALAÇÃO ELÉTRICA em BAIXA TENSÃO 380/220 V					116.156,74
			Fornecimento e Instalação de:					
1.1	MERCADO	CP	QUADRO DE SOBREPOR QDSTN para 24 Mini Disj Padrão DIN, cap barramento de 150A + KIT Barramento CU - Trifásico (Fase+Neutro+Terra) _Padrão DIN _côr cinza, ser fornecido e instalado com Kit barramentos conforme projeto.	un	7,00	425,70	532,13	3.724,88
1.2	MERCADO	CP	Disjuntor Geral Tripolar de 120A-3P para QDG	un	1,00	207,57	259,46	259,46
1.3	MERCADO	CP	Mini Disjuntor Tripolar de 50A-3P - Padrão DIN para encaixe no Quadro de Embutir - Curva Tipo C	un	8,00	72,36	90,45	723,60
1.4	MERCADO	CP	DPS de 40 kA_Classe II (3 Fases + Neutro) para QDG Tensão da REDE: 380/220V	un	1,00	202,50	253,13	253,13
1.5	MERCADO	CP	Disjuntor DR Tetrapolar de 40 A - In 30mA rede trifásica em 380/220V com encaixe em trilho DIN	un	8,00	148,50	185,63	1.485,00
1.6	MERCADO	CP	Mini Disjuntor Unipolar de 25A DIN - Curva Tipo C	un	11,00	12,98	16,23	178,48
1.7	MERCADO	CP	Mini Disjuntor Tripolar de 25A DIN - Curva Tipo C	un	3,00	48,95	61,19	183,56
ITEM	CÓDIGO	FONTE	DESCRIÇÃO DOS SERVIÇOS	Unid.	Quant.	Preço Unit.(R\$) sem bdi	Pr. Unit.(R\$) com BDI	VALOR (R\$)



GOVERNO DO ESTADO DA BAHIA
SECRETARIA DE EDUCAÇÃO
UNIVERSIDADE ESTADUAL DO SUDOESTE DA BAHIA - UESB
CARTA CONVITE 004/2017

1.8	MERCADO	CP	Mini Disjuntor Unipolar de 20A DIN - Curva Tipo C	un	45,00	12,32	15,40	693,00
1.9	MERCADO	CP	Mini Disjuntor Tripolar de 20A DIN - Curva Tipo C	un	9,00	46,59	58,24	524,14
1.10	MERCADO	CP	Mini Disjuntor Unipolar de 16A DIN - Curva Tipo C	un	12,00	12,32	15,40	184,80
1.11	MERCADO	CP	Mini Disjuntor Tripolar de 16A Tripolar DIN - Curva Tipo C	un	3,00	42,35	52,94	158,81
1.12	MERCADO	CP	Mini Disjuntor Unipolar de 10A DIN - Curva Tipo C	un	12,00	10,78	13,48	161,70
1.13	MERCADO	CP	Mini Disjuntor Tripolar de 10A DIN - Curva Tipo C	un	3,00	42,35	52,94	158,81
1.14	MERCADO	CP	Mini Disjuntor Unipolar de 4A DIN - Curva Tipo C	un	8,00	18,48	23,10	184,80
1.15	MERCADO	CP	Mini Disjuntor Tripolar de 40A DIN - Curva Tipo C	un	4,00	65,57	81,96	327,85
1.16	MERCADO	CP	CONDUTOR Flexível. Isolação 750 V de 1,5 mm ² Vermelho	m	250,00	1,07	1,34	334,38
1.17	MERCADO	CP	CONDUTOR Flexível. Isolação 750 V de 1,5 mm ² Preto	m	250,00	1,07	1,34	334,38
1.18	MERCADO	CP	CONDUTOR Flexível. Isolação 750 V de 1,5 mm ² Azul	m	250,00	1,07	1,34	334,38
1.19	MERCADO	CP	CONDUTOR Flexível. Isolação 750 V de 1,5 mm ² Verde	m	250,00	1,07	1,34	334,38
1.20	MERCADO	CP	CONDUTOR Flexível. Isolação 750 V de 2,5 mm ² Vermelho	m	300,00	1,47	1,84	551,25
1.21	MERCADO	CP	CONDUTOR Flexível. Isolação 750 V de 2,5 mm ² Preto	m	300,00	1,47	1,84	551,25
1.22	MERCADO	CP	CONDUTOR Flexível. Isolação 750 V de 2,5 mm ² Amarelo	m	300,00	1,47	1,84	551,25
1.23	MERCADO	CP	CONDUTOR Flexível. Isolação 750 V de 2,5 mm ² Azul	m	300,00	1,47	1,84	551,25
1.24	MERCADO	CP	CONDUTOR Flexível. Isolação 750 V de 2,5 mm ² Verde	m	300,00	1,47	1,84	551,25
1.25	MERCADO	CP	CONDUTOR Flexível. Isolação 750 V de 4,0 mm ² Vermelho	m	800,00	2,54	3,18	2.540,00
1.26	MERCADO	CP	CONDUTOR Flexível. Isolação 750 V de 4,0 mm ² Preto	m	800,00	2,54	3,18	2.540,00
1.27	MERCADO	CP	CONDUTOR Flexível. Isolação 750 V de 4,0 mm ² Amarelo	m	800,00	2,54	3,18	2.540,00
ITEM	CÓDIGO	FONTE	DESCRIÇÃO DOS SERVIÇOS	Unid.	Quant.	Preço Unit.(R\$)	Pr. Unit.(R\$)	VALOR (R\$)



GOVERNO DO ESTADO DA BAHIA
SECRETARIA DE EDUCAÇÃO
UNIVERSIDADE ESTADUAL DO SUDOESTE DA BAHIA - UESB
CARTA CONVITE 004/2017

						sem bdi	com BDI	
1.28	MERCADO	CP	CONDUTOR Flexível. Isolação 750 V de 4,0 mm ² Azul	m	800,00	2,54	3,18	2.540,00
1.29	MERCADO	CP	CONDUTOR Flexível. Isolação 750 V de 4,0 mm ² Verde	m	800,00	2,54	3,18	2.540,00
1.30	MERCADO	CP	CONDUTOR Flexível. Isolação 750 V de 16 mm ² Preto	m	300,00	10,09	12,61	3.783,75
1.31	MERCADO	CP	CONDUTOR Flexível. Isolação 750 V de 16 mm ² Vermelho	m	300,00	10,09	12,61	3.783,75
1.32	MERCADO	CP	CONDUTOR Flexível. Isolação 750 V de 16 mm ² Branco	m	300,00	10,09	12,61	3.783,75
1.33	MERCADO	CP	CONDUTOR Flexível. Isolação 750 V de 16 mm ² Azul	m	300,00	10,09	12,61	3.783,75
1.34	MERCADO	CP	Terminal pré-isolado Agulha(Pino) para cabo 2,5 mm ² Vermelho	pç	100,00	0,85	1,06	106,25
1.35	MERCADO	CP	Terminal pré-isolado Agulha(Pino) para cabo 2,5 mm ² Azul	pç	100,00	0,85	1,06	106,25
1.36	MERCADO	CP	Terminal pré-isolado Agulha(Pino) para cabo 4,0 mm ² Vermelho	pç	100,00	0,85	1,06	106,25
1.37	MERCADO	CP	Terminal pré-isolado Agulha(Pino) para cabo 4,0 mm ² Azul	pç	100,00	0,85	1,06	106,25
1.38	MERCADO	CP	Terminal pré-isolado Agulha(Pino) para cabo 6,0 mm ² Vermelho	pç	100,00	0,85	1,06	106,25
1.39	MERCADO	CP	Terminal pré-isolado Agulha(Pino) para cabo 6,0 mm ² Azul	pç	100,00	0,85	1,06	106,25
1.40	MERCADO	CP	Terminal pré-isolado Garfo para cabo 2,5 mm² Azul	pç	100,00	0,85	1,06	106,25
1.41	MERCADO	CP	Terminal pré-isolado Garfo para cabo 2,5 mm ² Verde	pç	100,00	0,85	1,06	106,25
1.42	MERCADO	CP	Terminal pré-isolado Garfo para cabo 4,0 mm ² Azul	pç	100,00	0,85	1,06	106,25
1.43	MERCADO	CP	Terminal pré-isolado Garfo para cabo 4,0 mm ² Verde	pç	100,00	0,85	1,06	106,25
1.44	MERCADO	CP	Terminal pré-isolado Garfo para cabo 6,0 mm ² Azul	pç	100,00	0,85	1,06	106,25
1.45	MERCADO	CP	Terminal pré-isolado Garfo para cabo 6,0 mm ² Verde	pç	100,00	0,85	1,06	106,25
1.46	MERCADO	CP	Anilha (marcador) Alfanumér n.º De "O" à "9" - cabo 2,5 mm ²	pç	500,00	0,51	0,64	318,75
1.47	MERCADO	CP	Anilha (marcador) Alfanumér n.º De "O" à "9" - cabo 4,0 mm ²	pç	500,00	0,51	0,64	318,75



GOVERNO DO ESTADO DA BAHIA
SECRETARIA DE EDUCAÇÃO
UNIVERSIDADE ESTADUAL DO SUDOESTE DA BAHIA - UESB
CARTA CONVITE 004/2017

ITEM	CÓDIGO	FONTE	DESCRIÇÃO DOS SERVIÇOS	Unid.	Quant.	Preço Unit.(R\$) sem bdi	Pr. Unit.(R\$) com BDI	VALOR (R\$)
1.48	MERCADO	CP	Anilha (marcador) Alfanumér n.º De "O" à "9" - cabo 6,0 mm ²	pç	500,00	0,51	0,64	318,75
1.49	MERCADO	CP	Alicate Prensa Terminal Manual - 1,5 a 10 mm para prensar terminais de 1,5 a 10 mm ²		1,00	305,80	382,25	382,25
1.50	MERCADO	CP	Fita isolante côm vermelha-20 metros	pç	10,00	5,61	7,01	70,13
1.51	MERCADO	CP	Fita isolante côm azul-20 metros	pç	10,00	5,61	7,01	70,13
1.52	MERCADO	CP	Fita isolante côm verde-20 metros	pç	10,00	5,61	7,01	70,13
1.53	MERCADO	CP	Fita isolante côm preta-20 metros	pç	10,00	5,61	7,01	70,13
1.54	MERCADO	CP	Fita autofusão de 20 metros	pç	5,00	12,32	15,40	77,00
1.55	MERCADO	CP	Passa fio (Guia) de 20 metros	pç	4,00	19,80	24,75	99,00
1.56	MERCADO	CP	Cabo cobre flexível unipolar, cabo : 1 x 70 mm ² - côm preta _classe 5,_Isolação 0,6/1kV _Fornecimento e Instalação subterrânea.	m	150,00	35,01	43,76	6.564,38
1.57	MERCADO	CP	conector perfurante para cabo 70 mm ²	pç	12,00	14,32	17,90	214,80
1.58	MERCADO	CP	Terminal de pressão para cabo de 70 mm ²	pç	6,00	10,78	13,48	80,85
1.59	MERCADO	CP	Conector Split Bolt para cabo 70 mm ²	pç	6,00	8,91	11,14	66,83
1.60	MERCADO	CP	Eletroduto PVC-diâmetro 3" (75 mm) côm preta de encaixe - peça com 3 metros .	pç	20,00	19,91	24,89	497,75
1.61	MERCADO	CP	Curvas PVC- diâmetro 3" (75 mm)	pç	6,00	4,62	5,78	34,65
1.62	MERCADO	CP	Luvas PVC - diâmetro de 3" (75mm)	pç	20,00	4,29	5,36	107,25
1.63	MERCADO	CP	HASTE COOPERWED 5/8 x 2,40 m	pç	6,00	30,93	38,66	231,98
1.64	MERCADO	CP	Grampo de aterram duplo com 2 parafusos_ bronze fundido com acessórios de aço galvanizado	pç	8,00	4,73	5,91	47,30
1.65	MERCADO	CP	Cabo cobre Nu de 50 mm ² para aterramento	m	30,00	19,99	24,99	749,63



GOVERNO DO ESTADO DA BAHIA
SECRETARIA DE EDUCAÇÃO
UNIVERSIDADE ESTADUAL DO SUDOESTE DA BAHIA - UESB
CARTA CONVITE 004/2017

ITEM	CÓDIGO	FONTE	DESCRIÇÃO DOS SERVIÇOS	Unid.	Quant.	Preço Unit.(R\$) sem bdi	Pr. Unit.(R\$) com BDI	VALOR (R\$)
1.66	MERCADO	CP	Luminária para lâmpadas T5-fluorescente de fixação por ganchos em perfilados de (38 x 38) cm, chapa de aço fosfatizada	pç	50,00	86,57	108,21	5.410,63
1.67	MERCADO	CP	Lâmpadas fluorescente T5 de 28 W-220V - luz do dia. SêloProcel/Inmetro.	pç	100,00	10,67	13,34	1.333,75
1.68	MERCADO	CP	Reator AFP , maior que 95% - para 2 lâmpadas T5 (2 x 28) W. SêloProcel/Inmetro.	pç	50,00	28,08	35,10	1.755,00
1.69	MERCADO	CP	Arandelas Tartarugas com FLC de 15 W - 220V	pç	15,00	14,08	17,60	264,00
1.70	MERCADO	CP	Condutele em PVC ,tipo "E" de 3/4" - bolsa lisa para encaixe - côr cinza, Para ser usado com interruptores - ligar lâmpadas fluorescentes	pç	25,00	7,43	9,29	232,19
1.71	MERCADO	CP	Condutele em PVC ,tipo "C" de 3/4" - bolsa lisa para encaixe - côr cinza. Para ser usado com interruptores - ligar lâmpadas fluorescentes	pç	25,00	7,43	9,29	232,19
1.72	MERCADO	CP	Interruptores de 1 seção -10A/250V , para condutele de 2 x 4"	pç	12,00	4,32	5,40	64,80
1.73	MERCADO	CP	Interruptores de 2 seções-10A/250V , para condutele de 2 x 4"	pç	15,00	7,39	9,24	138,56
1.74	MERCADO	CP	Interruptores de 3 seções-10A/250V, para condutele de 2 x 4"	pç	12,00	10,83	13,54	162,45
1.75	MERCADO	CP	Eletroduto com luva PVC- diâmetro de 3/4" _Anti chama cor cinza de encaixe, peça com 3 metros	pç	50,00	7,48	9,35	467,50
1.76	MERCADO	CP	Curvas PVC- diâmetro 3/4" de encaixe - côr preta	pç	50,00	2,78	3,48	173,75
1.77	MERCADO	CP	Eletroduto PVC-diâmetro 1" (25 mm) com rosca - côr preta, peça com 3 metros.	pç	165,00	8,63	10,79	1.779,94
1.78	MERCADO	CP	Curvas com rosca de PVC- diâmetro 1" (25 mm)	pç	100,00	3,43	4,29	428,75
1.79	MERCADO	CP	Luvas PVC - diâmetro de 1" (25mm)	pç	100,00	2,02	2,53	252,50
1.80	MERCADO	CP	Arruela de alumínio com rosca de 1"	pç	100,00	0,68	0,85	85,00
1.81	MERCADO	CP	Bucha de alumínio com rosca de 1"	pç	100,00	0,68	0,85	85,00



GOVERNO DO ESTADO DA BAHIA
SECRETARIA DE EDUCAÇÃO
UNIVERSIDADE ESTADUAL DO SUDOESTE DA BAHIA - UESB
CARTA CONVITE 004/2017

ITEM	CÓDIGO	FONTE	DESCRIÇÃO DOS SERVIÇOS	Unid.	Quant.	Preço Unit.(R\$) sem bdi	Pr. Unit.(R\$) com BDI	VALOR (R\$)
1.82	MERCADO	CP	Parafuso auto atarraxante 2,5 x 30 m para bucha S8	pç	1.000,00	0,65	0,81	812,50
1.83	MERCADO	CP	Bucha Fischer S8	pç	1.000,00	0,22	0,28	275,00
1.84	MERCADO	CP	Abraçadeira tipo D com cunha de 1" - aço inox	pç	300,00	1,23	1,54	461,25
1.85	MERCADO	CP	Abraçadeira tipo D com cunha de 3/4" - aço inox	pç	100,00	1,16	1,45	145,00
1.86	MERCADO	CP	Abraçadeira tipo D com cunha de 1.1/2" - aço inox	pç	100,00	1,32	1,65	165,00
1.87	MERCADO	CP	Eletroduto PVC-diâmetro 1.1/2" com rosca - côr preta, peça copm 3 metros	pç	100,00	10,67	13,34	1.333,75
1.88	MERCADO	CP	Curvas com rosca de PVC- diâmetro 1.1/2"	pç	50,00	3,94	4,93	246,25
1.89	MERCADO	CP	Luvas PVC - diâmetro de 1.1/2"	pç	100,00	2,48	3,10	310,00
1.90	MERCADO	CP	Arruela de alumínio com rosca de 1.1/2"	pç	100,00	0,79	0,99	98,75
1.91	MERCADO	CP	Bucha de alumínio com rosca de 1.1/2'	pç	100,00	0,79	0,99	98,75
1.92	MERCADO	CP	Eletroduto PVC-diâmetro 2" (50 mm) com rosca de encaixe - côr preta, peça com 3 metros	pç	10,00	12,87	16,09	160,88
1.93	MERCADO	CP	Perfilado - (38 x 38) mm - peça de 6 m perfurado com aba	pç	50,00	35,34	44,18	2.208,75
1.94	MERCADO	CP	Vergalhão 1/4" - 6 metros de comprimento	pç	50,00	24,35	30,44	1.521,88
1.95	MERCADO	CP	Rosca 1/4" para vergalhão	pç	100,00	1,34	1,68	167,50
1.96	MERCADO	CP	Arruela de pressão 1/4" para vergalhão	pç	100,00	0,75	0,94	93,75
1.97	MERCADO	CP	Parafuso cabeça lenticilha auto travante de 1/4"	pç	100,00	2,67	3,34	333,75
1.98	MERCADO	CP	Suporte longo para perfilado	pç	100,00	4,90	6,13	612,50
1.99	MERCADO	CP	Suporte longo para luminária	pç	100,00	4,90	6,13	612,50
1.100	MERCADO	CP	Cantoneira ZZ para fixar perfilado no teto.	pç	100,00	12,18	15,23	1.522,50



GOVERNO DO ESTADO DA BAHIA
SECRETARIA DE EDUCAÇÃO
UNIVERSIDADE ESTADUAL DO SUDOESTE DA BAHIA - UESB
CARTA CONVITE 004/2017

ITEM	CÓDIGO	FONTE	DESCRIÇÃO DOS SERVIÇOS	Unid.	Quant.	Preço Unit.(R\$) sem bdi	Pr. Unit.(R\$) com BDI	VALOR (R\$)
1.101	MERCADO	CP	Saída horizontal para acoplar perfilado perfilado 38 x 38 mm	pç	60,00	9,66	12,08	724,50
1.102	MERCADO	CP	Emenda interna para perfilado (38 x 38) mm - tipo " X "	pç	40,00	10,09	12,61	504,50
1.103	MERCADO	CP	Emenda interna para perfilado (38 x 38) mm - tipo " T "	pç	30,00	10,09	12,61	378,38
1.104	MERCADO	CP	Junção interna horizontal para perfilado (38 x 38) mm	pç	50,00	5,80	7,25	362,50
1.105	MERCADO	CP	Caixa derivação " X " para perfilado (38x 38) mm	pç	30,00	8,58	10,73	321,75
1.106	MERCADO	CP	Eletrocalha perfurada tipo "U" leve com virola prégalvaniz, largura= 300 mm x altura = 50 mm - Código 936711CV,peça com 3 metros comprimento.	pç	10,00	57,18	71,48	714,75
1.107	MERCADO	CP	Flange para fixar eletrocalha na parede.	pç	12,00	16,03	20,04	240,45
1.108	MERCADO	CP	Caixa Srobrepor -CBOX - PVC _CEMAR (240 x 190 x 90) mm - cor cinza	pç	100,00	36,12	45,15	4.515,00
1.109	MERCADO	CP	Caixa Sobrepor - Tablepast PVC - (145x180x87) mm - côr cinza	pç	150,00	31,13	38,91	5.836,88
1.110	MERCADO	CP	Módulo completo (Placa+ suporte + 4 tomadas 10A/250V)	pç	100,00	28,27	35,34	3.533,75
1.111	MERCADO	CP	Módulo completo (Placa+ suporte + 4 tomadas 20A/250V) com tomadas 2P+T - distanciadas	pç	60,00	30,25	37,81	2.268,75
1.112	MERCADO	CP	Módulo cego - 4 x 4" para tomadas de 20A/250 V nas bancadas do laboratório	pç	25,00	14,52	18,15	453,75
1.113	MERCADO	CP	Fornecimento e instalação de Autotransformadores Triifásicos a seco, com neutro acessível- potência 3 KVA , com tensão de entrada e saída reversível de 380/220V, conexões internas com parafusos de latão, gabinete com passagem por prensa cabos, instalados nas bancadas do laboratório de eletrotécnica para alimentar as tomadas de 220V trifásicas e 110V (F+N+T).	un	5,00	3.113,50	3.891,88	19.459,38
CUSTO TOTAL COM BDI INCLUSO								116.156,74



GOVERNO DO ESTADO DA BAHIA
SECRETARIA DE EDUCAÇÃO
UNIVERSIDADE ESTADUAL DO SUDOESTE DA BAHIA - UESB
CARTA CONVITE 004/2017

ANEXO VIII

TERMO DE COMPROMISSO
(Assinada pelo responsável técnico da obra)

Modalidade de Licitação Carta Convite	Número 004/2017
---	---------------------------

Eu, _____, engenheiro civil/arquiteto, CREA nº_____/CAU nº_____, declaro mediante o presente termo de compromisso de trabalho profissional, que assumirei toda a responsabilidade técnica pela obra e execução dos serviços licitados e que me comprometo a integrar o quadro de pessoal da empresa contratada (nome da empresa) bem como realizarei 04 (quatro) visitas técnicas mensais na obra objeto da licitação, Carta Convite nº ____/2017, em períodos consecutivos ou alternados, de acordo com a necessidade e a conveniência do órgão contratante.

Declaro ainda possuir disponibilidade para, se acionado pelo corpo técnico da Administração da UESB, comparecer ao local da obra para prestar esclarecimentos, emitir laudos e participar de reuniões técnicas e administrativas, visando o bom andamento dos serviços sob minha orientação e responsabilidade.

_____, ____/____/2017.
(Cidade) (data)

Nome completo
CREA nº_____/CAU nº_____
(Carimbo e assinatura)



GOVERNO DO ESTADO DA BAHIA
SECRETARIA DE EDUCAÇÃO
UNIVERSIDADE ESTADUAL DO SUDOESTE DA BAHIA - UESB
CARTA CONVITE 004/2017

ANEXO IX
ATESTADO DE VISITA

Modalidade de Licitação Carta Convite	Número 004/2017
---	---------------------------

Atestamos para os devidos fins de comprovação de visita de inspeção local da obra que, o representante da empresa _____, Sr^(a). _____, compareceu na Assessoria de Obras e/ou Coordenação Setorial de Engenharia e vistoriou in loco o imóvel a ser (construído ou reformado), objeto da presente licitação, Modalidade de **Carta Convite nº ____/2017**, referente à **PRESTAÇÃO DE SERVIÇOS PESSOA JURÍDICA na (REALIZAÇÃO DE SERVIÇOS DE ELETRICIDADE NO MÓDULO DE CIÊNCIAS AMBIENTAIS, NO CAMPUS DA UESB DE ITAPETINGA, BAHIA)**, campus de da UESB de ITAPETINGA, Bahia e obteve todos os esclarecimentos necessários.

Itapetinga, ____ de _____ de 2017.

Assessoria de Obras e Projetos – PROAD/UESB, ou
Gerente de Acompanhamento dos Processos de Obras – PROAD/UESB
e/ou **PREPOSTO AUTORIZADO DA UESB LOCAL**



GOVERNO DO ESTADO DA BAHIA
SECRETARIA DE EDUCAÇÃO
UNIVERSIDADE ESTADUAL DO SUDOESTE DA BAHIA - UESB
CARTA CONVITE 004/2017

ANEXO X
PROJETO ELÉTRICO

Modalidade de Licitação Carta Convite	Número 004/2017
---	---------------------------

Figura 1 - ILUMINAÇÃO

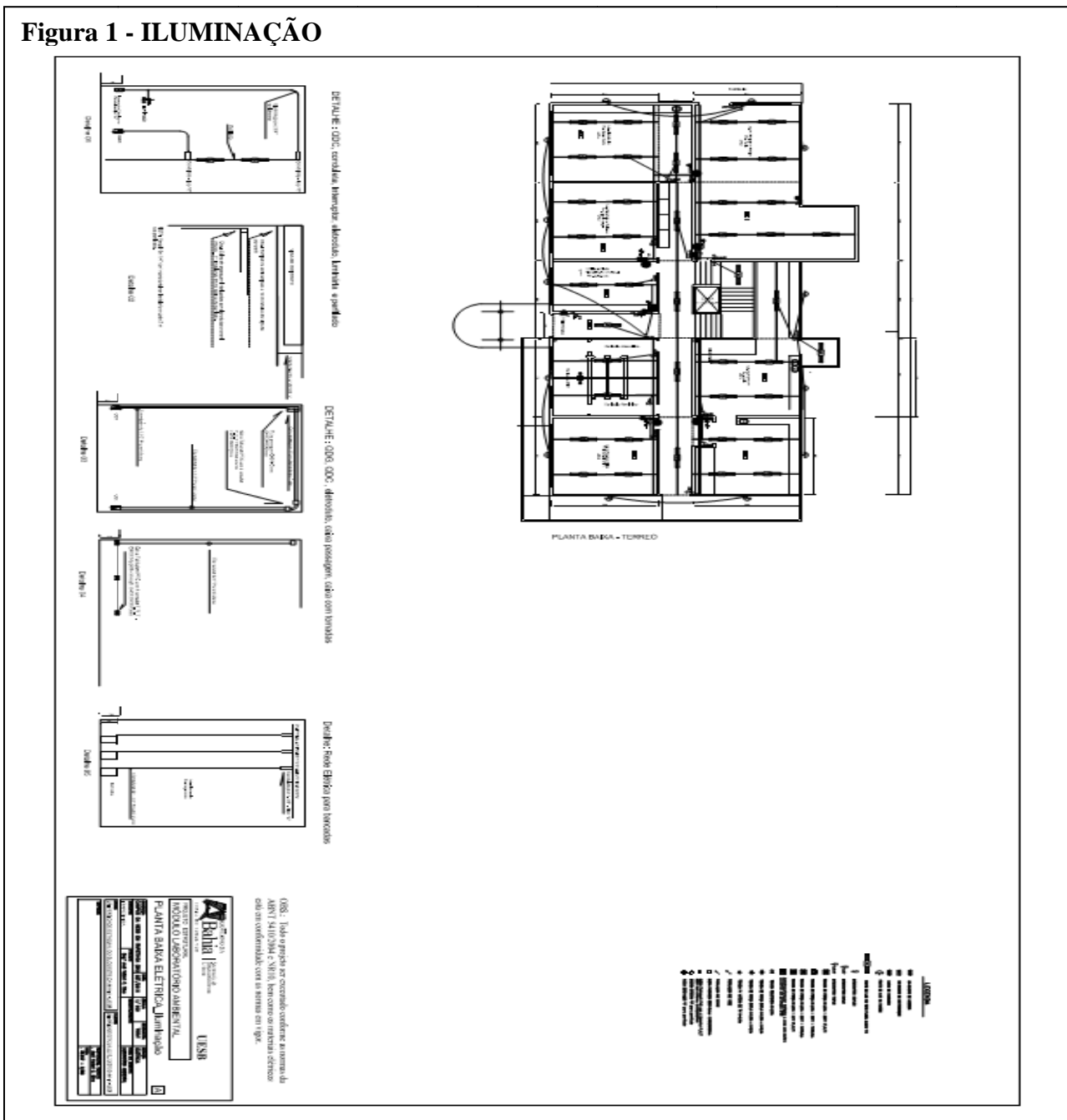



GOVERNO DO ESTADO DA BAHIA
SECRETARIA DE EDUCAÇÃO
UNIVERSIDADE ESTADUAL DO SUDOESTE DA BAHIA - UESB
CARTA CONVITE 004/2017

Figura 2 - ELETRODUTO

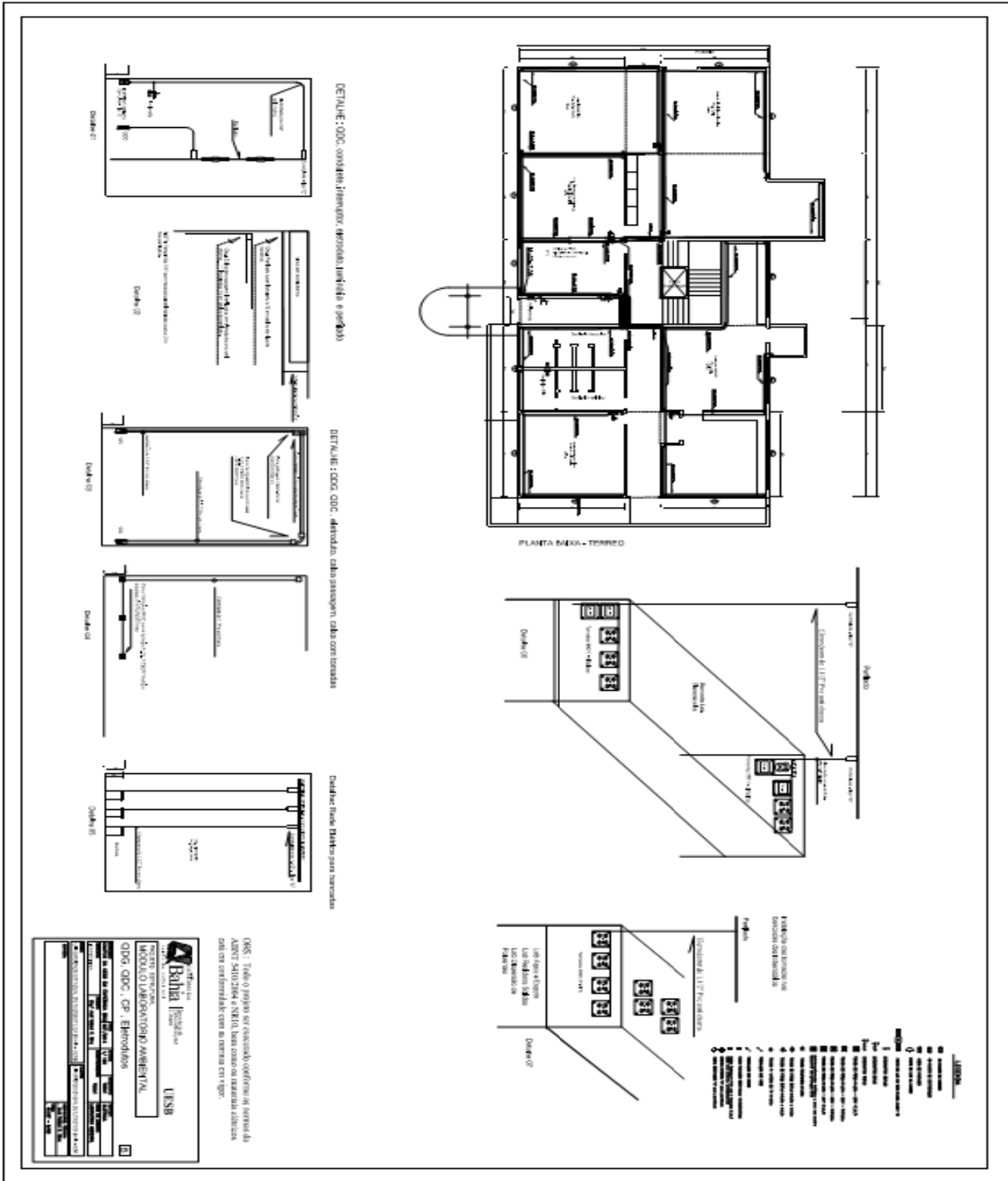



GOVERNO DO ESTADO DA BAHIA
SECRETARIA DE EDUCAÇÃO
UNIVERSIDADE ESTADUAL DO SUDOESTE DA BAHIA - UESB
CARTA CONVITE 004/2017

Figura 3 – PONTOS DE TOMADA POR LABORATÓRIO

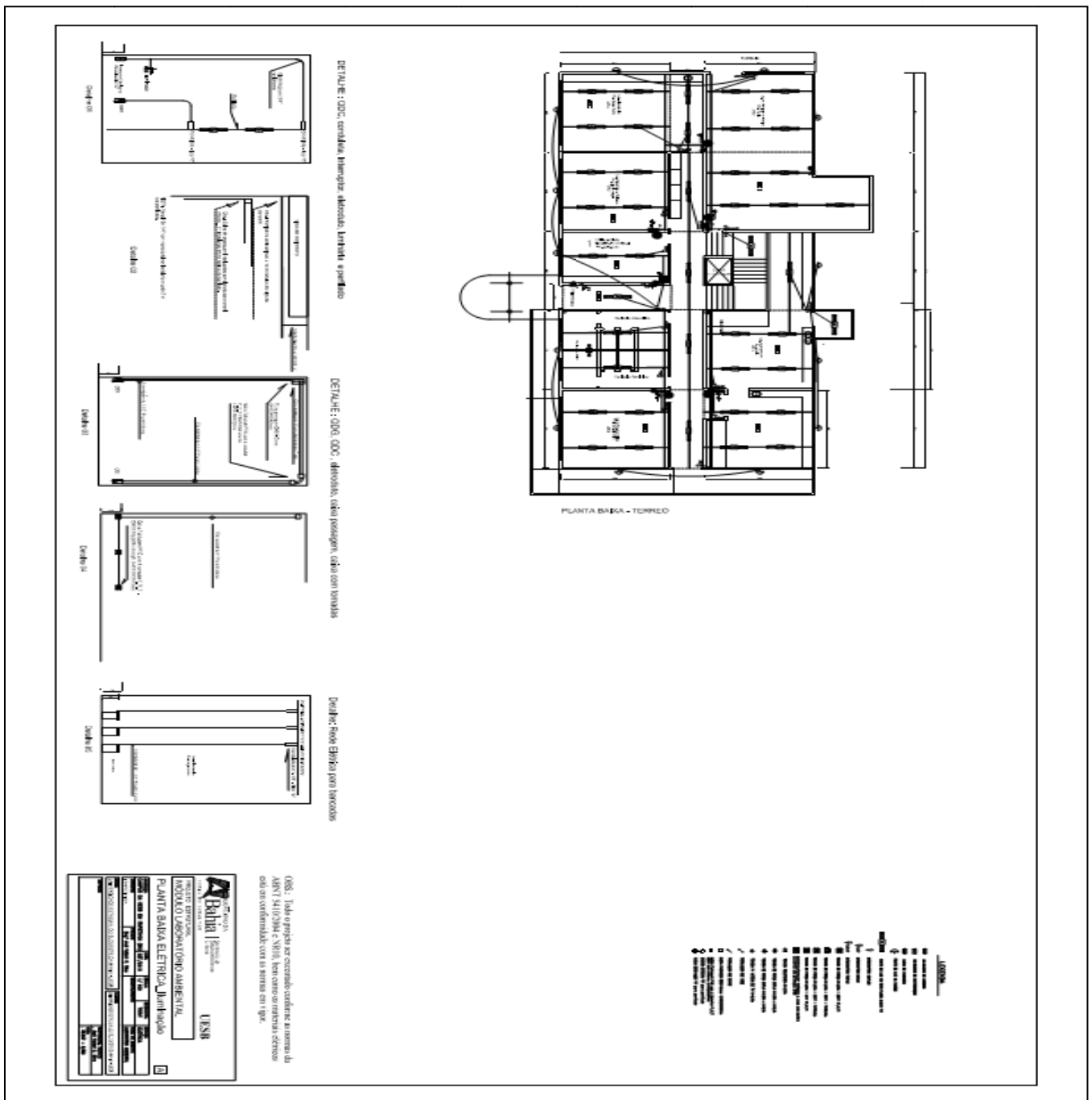



GOVERNO DO ESTADO DA BAHIA
SECRETARIA DE EDUCAÇÃO
UNIVERSIDADE ESTADUAL DO SUDOESTE DA BAHIA - UESB
CARTA CONVITE 004/2017

Figura 4 – DIAGRAMAS UNIFILARES

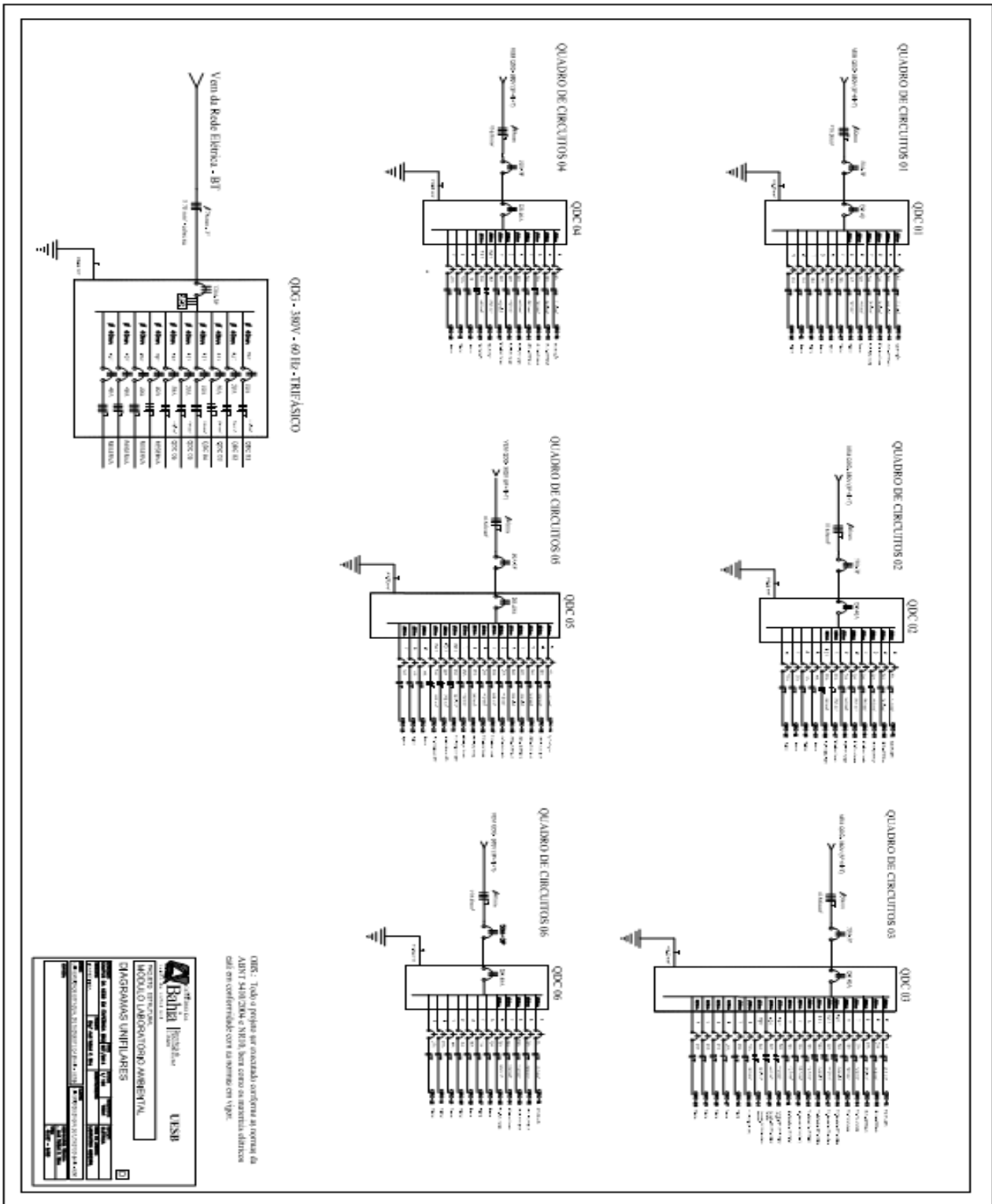



GOVERNO DO ESTADO DA BAHIA
SECRETARIA DE EDUCAÇÃO
UNIVERSIDADE ESTADUAL DO SUDOESTE DA BAHIA - UESB
CARTA CONVITE 004/2017

ANEXO XI
MINUTA DE CONTRATO

Modalidade de Licitação Carta Convite	Número 004/2017
---	---------------------------

Contrato que entre si fazem, de um lado, a UNIVERSIDADE ESTADUAL DO SUDOESTE DA BAHIA - UESB e, de outro lado, a empresa _____, na forma abaixo:

A **UNIVERSIDADE ESTADUAL DO SUDOESTE DA BAHIA - UESB**, Autarquia Estadual vinculada à Secretaria da Educação do Estado da Bahia, instituída pela Lei Delegada n.º 12, de 30 de dezembro de 1980, autorizada pelo Decreto Federal n.º 94.250, de 22 de abril de 1987, reestruturada pela Lei 7.176, de 10 de setembro de 1997, credenciada através do Decreto Estadual n.º 7.344, de 27 de maio de 1998, e recredenciada pelo Decreto Estadual n.º 16.825, de 04 de julho de 2016, com sede e foro no Km 04 da Estrada do Bem Querer, no município de ITAPETINGA, Estado da Bahia, inscrita no CNPJ/MF sob n.º 13.069.489/0001-08, adiante denominada **CONTRATANTE**, representada pelo seu Reitor, Prof. Dr. PAULO ROBERTO PINTO SANTOS, brasileiro, casado, residente na cidade de Vitória de Conquista, portador da Carteira de Identidade RG n.º 03414057-36, expedida pela SSP/BA, inscrito no CPF/MF sob n.º 141.320.525-91, e a empresa _____, inscrita no CNPJ/MF sob n.º _____, Inscrição Estadual/Municipal n.º _____, situada à _____, adjudicatária vencedora da Carta Convite n.º _____, Processo Administrativo n.º _____, neste ato representada pelo Sr. _____, portador da Carteira de Identidade n.º _____, expedida _____, inscrito no CPF/MF sob o n.º _____, doravante denominada apenas **CONTRATADA**, celebram o presente Contrato, que se regerá pela Lei Estadual n.º 9.433/2005, mediante as cláusulas e condições a seguir ajustadas:

CLÁUSULA PRIMEIRA – DO OBJETO

Constitui objeto do presente Contrato a prestação de serviços elétricos (energização), pela **CONTRATADA**, no Módulo de Ciências Ambientais, no *Campus* de ITAPETINGA da **CONTRATANTE**, de acordo com as especificações constantes da Seção B – Disposições Específicas, nos Anexos V (Memorial Descritivo), VI (Cronograma Físico-Financeiro) e VII (Planilha da licitação), e na Proposta de Preços apresentada pela **CONTRATADA**, que ficam fazendo parte integrante deste, independente de transcrição.

Subcláusula Primeira – É vedada a subcontratação parcial do objeto, a associação do **CONTRATADA** com outrem, a cessão ou transferência, total ou parcial deste Contrato, bem como a fusão, cisão ou incorporação da **CONTRATADA**, não se responsabilizando a **CONTRATANTE** por nenhum compromisso assumido por aquela com terceiros.

Subcláusula Segunda – A **CONTRATADA** ficará obrigado a aceitar, nas mesmas condições contratuais, acréscimos ou supressões que se fizerem no objeto, de até 50% (vinte e cinco por cento) do valor inicial atualizado deste Contrato, na forma dos §§ 1º e 2º do art. 143 da Lei Estadual n.º 9.433/05.

Subcláusula Terceira – As supressões poderão ser superiores a 25% (vinte e cinco por cento), desde que haja resultado de acordo entre as contratantes.

Subcláusula Quarta – Os serviços objeto deste Contrato não podem sofrer solução de continuidade durante todo o prazo da sua vigência, devendo ser executados por empregados do **CONTRATADA**, sob a inteira responsabilidade funcional e operacional desta, mediante vínculo de subordinação dos trabalhadores para com a empresa contratada, sob as quais manterá estrito e exclusivo controle.

CLÁUSULA SEGUNDA – DO PRAZO

O prazo de vigência deste Contrato será de 12 (doze) meses, a contar da data da assinatura, admitindo-se a sua prorrogação nos termos do inciso II do art. 140, da Lei Estadual n.º 9.433/05, observado o estabelecido no *caput* e no § único do art. 142 desta Lei.



GOVERNO DO ESTADO DA BAHIA
SECRETARIA DE EDUCAÇÃO
UNIVERSIDADE ESTADUAL DO SUDOESTE DA BAHIA - UESB
CARTA CONVITE 004/2017

Subcláusula Primeira – O prazo final e total previsto para a execução dos serviços elétricos é de ____ (____) dias, a contar da data de ordem de serviço.

Subcláusula Segunda – A prorrogação do prazo de vigência, nos termos do inciso II do art. 140 da Lei Estadual nº 9.433/2005, está condicionada à obtenção de preços e condições mais vantajosas e deverá ser realizada através de termo aditivo.

Subcláusula Terceira – A variação do valor contratual para fazer face ao reajuste de preços previsto no próprio Contrato, as atualizações, compensações ou apenações financeiras decorrentes das condições de pagamento nele previstas, bem como o empenho de dotações orçamentárias suplementares até o limite do seu valor corrigido, não caracterizam alteração do mesmo, podendo ser registrados por simples apostila, dispensando a celebração de aditamento.

CLÁUSULA TERCEIRA – DO PREÇO

O valor global deste Contrato é de **R\$** _____ (_____).

Subcláusula Única – Nos preços previstos neste Contrato estão incluídos todos os custos com material de consumo, salários, encargos sociais e trabalhistas de todo pessoal da **CONTRATADA**, como também fardamento, transporte de qualquer natureza, materiais empregados, inclusive ferramentas, utensílios e equipamentos utilizados, depreciação, aluguéis, administração, impostos, taxas, emolumentos e quaisquer outros custos que, direta ou indiretamente, se relacionem com o fiel cumprimento pela **CONTRATADA** das obrigações.

CLÁUSULA QUARTA – DA DOTAÇÃO ORÇAMENTÁRIA

A Dotação Orçamentária necessária à execução da despesa do presente Contrato correrá por conta dos recursos indicados:

- a) Unidade Orçamentária: 11.302;
- b) Elemento de Despesa: 44.90.51.00;
- c) Destinação de Recurso: 0.114.000000;
- d) Projeto/Atividade: 7871.

CLÁUSULA QUINTA – DO PAGAMENTO

Em consonância com o § 5º do art. 6º, combinado com a letra “a” do inciso XI do art. 79 da Lei 9.433/05, os pagamentos devidos à **CONTRATADA** serão efetuados através de ordem bancária ou crédito em conta corrente, no prazo de até 08 (oito) dias úteis contados da data da apresentação da Nota Fiscal/Fatura, devidamente atestada a entrega da parcela solicitada do objeto licitado e a realização dos serviços, desde que não haja pendência a ser regularizada, observando os prazos constantes do Cronograma Físico-Financeiro apresentado pela **CONTRATADA**, de acordo com o cronograma abaixo:

1ª Parcela – Equivale a **25,00%** (vinte e cinco por cento) do valor global do contrato, a ser pago quando forem concluídos e aprovados pela fiscalização os serviços do cronograma físico-financeiro.

O prazo previsto para execução: 15 (quinze) dias a contar da data da ordem de serviço.

2ª Parcela – Equivale a **25,00%** (vinte e cinco por cento) do valor global do contrato, a ser pago quando forem concluídos e aprovados pela fiscalização os serviços do cronograma físico-financeiro.

O prazo previsto para execução: 30 (trinta) dias a contar da data da ordem de serviço.

3ª Parcela – Equivale a **25,00%** (vinte e cinco por cento) do valor global do contrato, a ser pago quando forem concluídos e aprovados pela fiscalização os serviços do cronograma físico-financeiro.

O prazo previsto para execução: 45 (quarenta e cinco) dias a contar da data da ordem de serviço.

4ª Parcela – Equivale a **25,00%** (vinte e cinco por cento) do valor global do contrato, a ser pago quando forem concluídos e aprovados pela fiscalização os serviços do cronograma físico-financeiro.

O prazo previsto para execução: 60 (sessenta) dias a contar da data da ordem de serviço.

Subcláusula Primeira – Todas as parcelas serão pagas somente quando concluídas e atestadas pela fiscalização.



GOVERNO DO ESTADO DA BAHIA
SECRETARIA DE EDUCAÇÃO
UNIVERSIDADE ESTADUAL DO SUDOESTE DA BAHIA - UESB
CARTA CONVITE 004/2017

Subcláusula Segunda – O pagamento à **CONTRATADA** será efetuado somente após apresentação dos seguintes documentos:

- ✓ Apresentação das ART'S específicas da obra (Execução e Fiscalização), devidamente paga;
- ✓ Alvará de construção da Obra de acordo com a legislação municipal;
- ✓ Livro de Registros – Diário de Obras;
- ✓ Matrícula CEI (Cadastro Específico do INSS) específica da Obra;
- ✓ Apresentação das notas fiscais correspondentes às aquisições de materiais de construção pela Contratada para emprego na obra da Contratante;
- ✓ Apresentação do Registro Auxiliar de Nota Fiscal de Serviço – RANFS, exigido para obras/reformas/ realizadas fora do município de ITAPETINGA, Bahia
- ✓ Habite-se da Prefeitura Municipal, se for o caso.

Subcláusula Terceira – Em havendo alguma pendência impeditiva do pagamento, o prazo fluirá a partir de sua regularização por parte da **CONTRATADA**.

Subcláusula Quarta – A atualização monetária dos pagamentos devidos pela **CONTRATANTE**, em caso de mora, será calculada considerando a data do vencimento da obrigação e do seu efetivo pagamento, de acordo com a variação do INPC do IBGE *pro rata tempore*.

Subcláusula Quinta – A **CONTRATANTE** descontará da fatura mensal o valor correspondente às faltas ou atrasos na execução dos serviços ocorridos no mês, com base no valor do preço vigente.

Subcláusula Sexta – As faturas far-se-ão acompanhar da documentação probatória relativa ao recolhimento dos impostos relacionados com a prestação do serviço, no mês anterior à realização dos serviços.

CLÁUSULA SEXTA – DA MANUTENÇÃO DAS CONDIÇÕES DA PROPOSTA – REAJUSTAMENTO E REVISÃO

A concessão de reajustamento, nos termos do inciso XXV do art. 8º da Lei Estadual nº 9.433/05, fica condicionada ao transcurso do prazo de 12 meses da data de apresentação da proposta, mediante a aplicação do INCC/FGV, observadas as disposições das Leis 8.666/93, 9.069/95 e 10.192/2001 e será procedida independentemente de solicitação do interessado.

Subcláusula Única – A revisão de preços, nos termos do inciso XXVI do art. 8º da Lei Estadual nº 9.433/05, dependerá de requerimento do interessado, instruído com a documentação que comprove o desequilíbrio econômico-financeiro do contrato, para recompor o preço que se tornou insuficiente, e será instaurada pela própria Administração.

CLÁUSULA SÉTIMA – DAS OBRIGAÇÕES DA CONTRATADA

A **CONTRATADA**, além das determinações contidas na Parte B – Disposições Específicas, no Anexo V (Memorial Descritivo), no Cronograma Físico-Financeiro e na Proposta de Preços apresentada pela **CONTRATADA**, e daquelas decorrentes de Lei, obriga-se a:

- a) apresentar, quando da assinatura deste Contrato, a relação contendo os nomes e os números do CPF, Carteira Profissional e PIS dos seus empregados que serão vinculados à prestação dos serviços;
- b) designar de sua estrutura administrativa, dentre os que permanecem no local de trabalho, um preposto permanentemente responsável pela perfeita execução dos serviços, inclusive para atendimento de emergência, bem como para zelar pela prestação contínua e ininterrupta dos serviços, e que possa tomar as providências pertinentes para que sejam corrigidas todas as falhas detectadas;
- c) executar os serviços objeto deste Contrato, no *Campus* de ITAPETINGA, de acordo com as especificações ou recomendações efetuadas pela **CONTRATANTE**, observando o seu horário de expediente;
- d) manter, sob sua exclusividade, toda a supervisão, direção e recursos humanos para execução completa e eficiente dos serviços objeto deste Contrato;
- e) zelar pela boa e completa execução dos serviços **CONTRATADOS** e facilitar, por todos os meios ao seu alcance, a ampla ação fiscalizadora dos prepostos designados pela **CONTRATANTE**, atendendo prontamente às observações e exigências que lhe forem solicitadas;
- f) comunicar à **CONTRATANTE** qualquer anormalidade que interfira no bom andamento dos serviços;



GOVERNO DO ESTADO DA BAHIA
SECRETARIA DE EDUCAÇÃO
UNIVERSIDADE ESTADUAL DO SUDOESTE DA BAHIA - UESB
CARTA CONVITE 004/2017

- g) atender com presteza as reclamações sobre a qualidade dos serviços executados, providenciando sua imediata correção, sem ônus para a **CONTRATANTE**;
- h) respeitar e fazer com que seus empregados respeitem as normas de segurança do trabalho, disciplina e demais regulamentos vigentes na **CONTRATANTE**, bem como atentar para as regras de cortesia no local onde serão executados os serviços;
- i) responder judicial e financeiramente, sem prejuízo de medidas outras que possam ser adotadas, por todo e qualquer dano ou prejuízo que, a qualquer título, vier a causar à **CONTRATANTE**, à União, ao Estado, ao Município ou a terceiros, em função da execução do objeto do presente Contrato, por sua culpa, ou em consequência de erros, imperícia própria ou de auxiliares que estejam sob sua responsabilidade, bem como ressarcir o equivalente a todos os danos decorrentes de paralisação ou interrupção dos serviços CONTRATADOS, exceto quanto isto ocorrer por exigência da **CONTRATANTE** ou ainda por caso fortuito ou força maior, circunstâncias que deverão ser comunicadas no prazo de 48 (quarenta e oito) horas após a sua ocorrência;
- j) manter durante toda a execução deste Contrato, em compatibilidade com as obrigações assumidas, todas as condições de habilitação e qualificação exigidas na licitação;
- k) providenciar e manter atualizadas todas as licenças e alvarás junto às repartições competentes, necessários à execução dos serviços;
- l) efetuar pontualmente o pagamento de todas as taxas e impostos que incidam ou venham a incidir sobre as suas atividades e/ou sobre a execução do objeto do presente Contrato, bem como observar e respeitar as Legislações Federal, Estadual e Municipal, relativas aos serviços prestados;
- m) instruir os empregados que irão prestar os serviços, encaminhando pessoas portadores de boa conduta e capazes de realizar os serviços ora contratados;
- n) realizar regularmente os exames de saúde dos seus empregados, na forma da lei, assim como arcar com todas as despesas decorrentes de transporte, alimentação, inclusive seguro de vida contra o risco de acidentes de trabalho e outras especificadas nos dissídios ou convenções coletivas;
- o) pagar os salários e encargos sociais devidos pela sua condição de única empregadora do pessoal designado para execução dos serviços ora contratados, inclusive indenizações decorrentes de acidentes de trabalho, demissões, vales transporte, obrigando-se, ainda, ao fiel cumprimento das legislações trabalhista e previdenciária, sendo-lhe defeso invocar a existência deste contrato para tentar eximir-se destas obrigações ou transferi-las para a **CONTRATANTE**;
- p) fornecer o fardamento padrão nas quantidades previstas e todo e qualquer material necessário ao bom desempenho do serviço;
- q) adimplir os fornecimentos exigidos pelo Instrumento Convocatório e pelos quais se obriga, visando à perfeita execução deste Contrato;
- r) apresentar, quando da assinatura deste Contrato, nome e fotocópia da carteira do CREA do profissional que se encarregará da execução da construção;
- s) apresentar, quando da assinatura deste Contrato, declaração de que o profissional encarregado pela construção lá estará, no horário combinado, toda vez que for solicitado por e-mail ou fax (com antecedência de 48 horas) pela **CONTRATANTE**, através da Assessoria de Obras e Projetos;
- t) apresentar, quando da assinatura deste Contrato, declaração de que fará imediatamente a ART (Anotação de Responsabilidade Técnica) junto ao CREA, sendo que a ordem de serviço para início dos trabalhos somente será dada ao construtor após a apresentação deste documento quitado na Assessoria de Obras e Projetos;
- u) manter no local das obras/serviços um "Diário de Obras" (Ocorrências), no qual serão feitas anotações diárias referentes ao andamento dos serviços, qualidade dos materiais, mão-de-obra, etc., como também reclamações, advertências e principalmente problemas de ordem técnica que requeiram solução, por uma das partes.
- v) rubricar, juntamente com a Fiscalização de obras da **CONTRATANTE**, o "Diário de Obras", em todas as vias, que ficará em poder da **CONTRATANTE** após a conclusão das obras/serviços;
- w) realizar inspeção técnica regular na obra, através de engenheiro ou arquiteto responsável contratado para esse fim, em intervalos de visita definidos pela **CONTRATADA**;
- x) facilitar a ação da Fiscalização na inspeção das obras/serviços, em qualquer dia ou hora, prestando todas as informações e esclarecimentos solicitados, inclusive de ordem administrativa, bem como os documentos comprobatórios necessários ao bom exercício do trabalho de fiscalização;
- y) reparar, corrigir, remover, reconstruir ou substituir, total ou parcialmente, às suas expensas, obras/serviços objeto do presente Contrato em que se verificarem vícios, defeitos ou incorreções, resultantes de execução irregular, do emprego de materiais ou equipamentos inadequados ou não correspondentes às especificações;
- z) planejar as obras/serviços de forma a não interferir no andamento normal das atividades desenvolvidas no local e em seu entorno;



GOVERNO DO ESTADO DA BAHIA
SECRETARIA DE EDUCAÇÃO
UNIVERSIDADE ESTADUAL DO SUDOESTE DA BAHIA - UESB
CARTA CONVITE 004/2017

- aa) obedecer às normas de higiene e prevenção de acidentes, a fim de garantir a salubridade e a segurança no acampamentos e nos canteiros de serviços, efetuando a limpeza permanente do ambiente de trabalho;
- bb) fornecer aos operários, em caráter obrigatório e de acordo à legislação pertinente, todos os equipamentos de proteção individual (EPI) necessários às suas atividades para a segurança pessoal no local da obra/serviço, devendo atuar devidamente uniformizados, em padrão único (farda) durante a vigência do Contrato e seus respectivos aditivos, se houver;
- cc) executar todas as obras, serviços e instalações de acordo com os projetos, especificações e demais elementos técnicos constantes do Instrumento Convocatório, obedecendo rigorosamente às Normas Técnicas da ABNT e das concessionárias de serviços públicos, conforme referido nas Condições Específicas de Licitação do Edital, assim como as determinações da **CONTRATANTE**;
- dd) emitir notas fiscais/faturas de acordo com a legislação, contendo a descrição dos serviços;
- ee) **O licitante deverá considerar em sua proposta todas as despesas relacionadas ao pagamento das ARTs da execução da obra e da sua fiscalização.**

CLÁUSULA OITAVA – DAS OBRIGAÇÕES DA CONTRATANTE

A **CONTRATANTE**, além das obrigações contidas neste Contrato por determinação legal, obriga-se a:

- a) fornecerão **CONTRATADA** os elementos indispensáveis ao cumprimento do presente Contrato, dentro de, no máximo, 10 (dez) dias da assinatura;
- b) realizar o pagamento pela execução deste Contrato;
- c) proceder à publicação resumida deste Contrato no Diário Oficial do Estado da Bahia, condição indispensável para sua validade e eficácia, no prazo de 10 (dez) dias corridos da sua assinatura;
- d) fornecer local para a guarda de materiais, equipamentos e utensílios da **CONTRATADA**;
- e) facilitar o acesso dos empregados da **CONTRATADA**, designados para execução deste Contrato, às instalações onde os mesmos serão executados.

CLÁUSULA NONA – DO REGIME DE EXECUÇÃO

O regime de execução do presente Contrato será o de empreitada por preço global.

CLÁUSULA DÉCIMA – DA FISCALIZAÇÃO DO CONTRATO E RECEBIMENTO DO OBJETO

Competirá à **CONTRATANTE**, através da Comissão para Fiscalização e Acompanhamento de Contratos, juntamente com a Assessoria de Obras e Projetos, proceder ao acompanhamento da execução deste Contrato, na forma do art. 154 da Lei Estadual 9.433/05, ficando esclarecido que a ação ou omissão, total ou parcial, da fiscalização da **CONTRATANTE** não eximirá à **CONTRATADA** de total responsabilidade na execução deste Contrato.

Subcláusula Primeira – O recebimento do objeto se dará segundo o disposto no art. 161 da Lei Estadual 9.433/05, sendo que, esgotado o prazo de vencimento do recebimento provisório sem qualquer manifestação da **CONTRATANTE**, considerar-se-á definitivamente aceito pela **CONTRATANTE** o objeto contratual, para todos os efeitos, salvo justificativa escrita fundamentada.

Subcláusula Segunda – O recebimento definitivo de obras, compras ou serviços, cujo valor do objeto seja superior ao limite estabelecido para a modalidade de convite, deverá ser confiado a uma comissão, de no mínimo, 03 (três) membros.

CLÁUSULA DÉCIMA PRIMEIRA – DAS PENALIDADES

Sem prejuízo da caracterização dos ilícitos administrativos previstos no art. 185 da Lei Estadual 9.433/05, com as cominações inerentes, a inexecução contratual, inclusive por atraso injustificado na execução deste Contrato, sujeitará à **CONTRATADA** à multa de mora, que será graduada de acordo com a gravidade da infração, obedecidos os seguintes limites máximos:

- I - 10% (dez por cento) sobre o valor deste Contrato, em caso de descumprimento total da obrigação, ou ainda na hipótese de negar-se a **CONTRATADA** a efetuar o reforço da caução, dentro de 10 (dez) dias contados da data de sua convocação;
- II - 0,3% (três décimos por cento) ao dia, até o trigésimo dia de atraso, sobre o valor da parte do fornecimento ou serviço não realizado;



GOVERNO DO ESTADO DA BAHIA
SECRETARIA DE EDUCAÇÃO
UNIVERSIDADE ESTADUAL DO SUDOESTE DA BAHIA - UESB
CARTA CONVITE 004/2017

III - 0,7% (sete décimos por cento) sobre o valor da parte do fornecimento ou serviço não realizado, por cada dia subsequente ao trigésimo.

Subcláusula Primeira – A multa acima referida não impede que a **CONTRATANTE** rescinda unilateralmente o Contrato e aplique as demais sanções previstas na Lei.

Subcláusula Segunda – A multa aplicada após regular processo administrativo será descontada da garantia do **CONTRATADA** faltoso, sendo certo que, se o seu valor exceder ao da garantia prestada, quando exigida, além da perda desta, a **CONTRATADA** responderá pela sua diferença, que será descontada dos pagamentos eventualmente devidos pela **CONTRATANTE** ou ainda, se for o caso, cobrada judicialmente. Acaso não tenha sido exigida garantia à **CONTRATADA** o valor de qualquer multa porventura imposta.

Subcláusula Terceira – As multas previstas não têm caráter compensatório e o seu pagamento não eximirá a **CONTRATADA** da responsabilidade por perdas e danos decorrentes das infrações cometidas.

Subcláusula Quarta – A **CONTRATADA** será punido com a pena de suspensão temporária do direito de licitar e impedimento de contratar quando incorrer nos ilícitos previstos nos incisos VI e VII do art. 184 e I, IV, VI e VII do art. 185 da Lei Estadual nº. 9.433/05.

Subcláusula Quinta – A **CONTRATADA** será punida com a pena de declaração de inidoneidade para licitar e contratar, enquanto perdurarem os motivos determinantes da punição ou até que seja promovida a reabilitação perante a autoridade competente para aplicar a punição, os que incorram nos ilícitos previstos nos incisos I a V do art. 184 e II, III e V do art. 185 da Lei Estadual nº 9.433/05.

Subcláusula Sexta - Para a aplicação das penalidades previstas serão levados em conta a natureza e a gravidade da falta, ou prejuízos dela advindos para A**CONTRATADA** e a reincidência na prática do ato.

CLÁUSULA DÉCIMA SEGUNDA – DA RESCISÃO

A inexecução, total ou parcial, deste Contrato ensejará a sua rescisão, com as consequências contratuais e as previstas na Lei Estadual nº 9.433/05.

Subcláusula Primeira – A rescisão poderá ser determinada por ato unilateral e escrito da **CONTRATANTE** nos casos enumerados nos incisos I a XV, XX e XXI do art. 167 da Lei Estadual nº 9.433/05.

Subcláusula Segunda – Quando a rescisão ocorrer com base nos incisos I e XVI a XX do art. 167 da Lei Estadual nº 9.433/05, sem que haja culpa da **CONTRATADA**, será este ressarcido dos prejuízos regularmente comprovados que houver sofrido na forma do § 2º do art. 168 do mesmo diploma.

CLÁUSULA DÉCIMA TERCEIRA – DA VINCULAÇÃO AO EDITAL DE LICITAÇÃO

Integram o presente Contrato, como se nele estivessem transcritas, as cláusulas e condições estabelecidas no processo licitatório referido no preâmbulo deste Instrumento, inclusive seus anexos, na Proposta e no Cronograma Físico-Financeiro apresentados pela **CONTRATADA**, na referida licitação, cujo teor complementa as cláusulas e condições estabelecidas.

CLÁUSULA DÉCIMA QUARTA – DO FORO

As partes elegem o Foro da Cidade de ITAPETINGA, Estado da Bahia, que prevalecerá sobre qualquer outro, por mais privilegiado que seja, para dirimir quaisquer dúvidas oriundas do presente Contrato.

E, assim, por estarem justas e contratadas, firmam o presente Contrato em 03 (três) vias de igual teor e forma na presença das testemunhas que subscrevem depois de lido e achado conforme.

Vitória da Conquista - BA, ___ de _____ de 2017.



GOVERNO DO ESTADO DA BAHIA
SECRETARIA DE EDUCAÇÃO
UNIVERSIDADE ESTADUAL DO SUDOESTE DA BAHIA - UESB
CARTA CONVITE 004/2017

PAULO ROBERTO PINTO SANTOS
REITOR DA CONTRATANTE

XXXX
REPRESENTANTE DO CONTRATADA

TESTEMUNHAS:

01. _____

CPF nº _____

02. _____

CPF nº _____