



**GOVERNO DO ESTADO DA BAHIA
SECRETARIA DE EDUCAÇÃO
UNIVERSIDADE ESTADUAL DO SUDOESTE DA BAHIA - UESB
CARTA CONVITE 002/2019**

INSTRUMENTO CONVOCATÓRIO

SEÇÃO A – PREÂMBULO

I. Regência legal:

Esta licitação obedecerá às disposições da Lei estadual nº 9.433/05, da Lei Complementar nº 123/06, das normas gerais da Lei Federal nº 8.666/93 e respectivas alterações, bem como à legislação específica.

II. Órgão/entidade e setor:

Assessoria de Obras e Projetos – AOP/PROAD

III. Modalidade/número de ordem:

IV. Proc. Administrativo nº:

V. Tipo de Licitação:

(X) Convite nº 002/2019 072.4158.2019.0009159-68 (x) Menor Preço () Por item
() Por lote
(x) Global

VI. Finalidade da licitação/objeto:

Prestação de Serviços de Pessoa Jurídica – (Reforma do Auditório Juvino Oliveira - Campus de Itapetinga)

VII. Pressupostos para participação (apresentação facultativa ou obrigatória do CRC/CRS):

(X) Somente serão admitidas a participar desta licitação as empresas convidadas, que atendem a todas as condições exigidas no convocatório para habilitação, portadoras, ou não, do Certificado de Registro Cadastral – CRC, ou do Certificado de Registro Simplificado – CRS, emitido pela Secretaria da Administração do Estado da Bahia – SAEB, ou as empresas não convidadas, desde que cadastradas na correspondente especialidade, com a apresentação do CRC/CRS.

VIII. Documentos passíveis de substituição pelo extrato do Certificado de Registro:

(x) A licitação se processa **com** a utilização do **SIMPAS**:
(x) O Certificado de Registro Cadastral-CRC ou o Certificado de Registro Simplificado-CRS, estando no prazo de validade, poderá substituir todos os documentos relativos à habilitação constantes do sistema de registro, exceto os concernentes à Qualificação Técnica. Caso o certificado consigne algum documento vencido, o licitante deverá apresentar a versão atualizada do referido documento no envelope de habilitação.
() A licitação se processa **sem** a utilização do **SIMPAS**:
() O Certificado de Registro Cadastral-CRC ou o Certificado de Registro Simplificado-CRS, estando no prazo de validade, poderá substituir os documentos do **item XII-1** deste preâmbulo referentes à Habilitação Jurídica; os mencionados nas alíneas “a” e “b” do **item XII-2**, concernente à Regularidade Fiscal e Trabalhista; e a Declaração de Proteção ao Trabalho do Menor, não substituindo os concernentes à Qualificação Técnica. Caso o certificado consigne algum documento vencido, o licitante deverá apresentar a versão atualizada do referido documento no envelope de habilitação.

IX. Participação de consórcios:

(x) Não poderão participar desta licitação pessoas jurídicas reunidas em consórcio.

X. Abertura, local, data e horário para início da sessão pública da licitação:

Endereço: GERÊNCIA ADMINISTRATIVA – GAD /COMISSÃO PERMANENTE DE LICITAÇÃO – COPEL / Estrada do Bem Querer, Km 04, Caixa Postal 95 – CEP.: 45031-900, VITÓRIA DA CONQUISTA – BA.

Data: 19/08/2019

Horário: 09:30h



GOVERNO DO ESTADO DA BAHIA
SECRETARIA DE EDUCAÇÃO
UNIVERSIDADE ESTADUAL DO SUDOESTE DA BAHIA - UESB
CARTA CONVITE 002/2019

| XI. Dotação orçamentária: | | | |
|----------------------------------|----------------|--------------------|----------------------|
| Unidade Gestora: | Fonte: | Projeto/Atividade: | Elemento de despesa: |
| 11.302 | 0114.000.000.1 | 7871 | 44.90.51.00 |

XII. Para a habilitação dos interessados, exigir-se-ão os documentos relativos a:

XII-1. Habilitação jurídica, comprovada mediante a apresentação:

- a) de registro público no caso de empresário individual.
- b) em se tratando de sociedades empresárias, do ato constitutivo, estatuto ou contrato social, com suas eventuais alterações supervenientes em vigor, devidamente registrados, acompanhados, quando for o caso, dos documentos societários comprobatórios de eleição ou designação e investidura dos atuais administradores.
- c) no caso de sociedades simples, do ato constitutivo, estatuto ou contrato social, com suas eventuais alterações supervenientes em vigor, devidamente registrados, acompanhados dos atos comprobatórios de eleição e investidura dos atuais administradores.
- d) decreto de autorização, no caso de empresa ou sociedade estrangeira em funcionamento no País, e ato de registro ou autorização para funcionamento expedido pelo órgão competente, quando a atividade assim o exigir.

XII-2. Regularidade fiscal, mediante a apresentação de:

- a) prova de inscrição no Cadastro Nacional de Pessoa Jurídica – CNPJ.
- b) prova de inscrição no Cadastro de Contribuinte (x) Municipal - serviços, relativo ao domicílio ou sede do licitante, pertinente ao seu ramo de atividade e compatível com o objeto contratual.
- c) prova de regularidade para com a Fazenda Estadual e Municipal do domicílio ou sede do licitante.
- d) prova de regularidade para com a Fazenda Federal, inclusive INSS, nos termos do Decreto Federal nº 5.586, de 19 de novembro de 2005.
- e) prova de regularidade relativa ao Fundo de Garantia por Tempo de Serviço (FGTS), mediante a apresentação do Certificado de Regularidade do FGTS - CRF.

XII-2.1. A prova da inscrição a que se referem os itens “a” e “b” será suprida com a apresentação das certidões a que se referem os itens “c” e “d”, respectivamente, se estas contiverem o número de inscrição da licitante.

XII-2.2 As microempresas e empresas de pequeno porte, beneficiárias do tratamento diferenciado e favorecido previsto na Lei Complementar nº 123/06, deverão apresentar toda a documentação exigida para efeito de comprovação de regularidade fiscal, mesmo que esta apresente alguma restrição, cumprindo-lhes assinalar a sua condição nos campos correspondentes na **Declaração de Pleno Conhecimento e Enquadramento**.

XII-2.2.1 Nesta hipótese, havendo alguma restrição na comprovação da regularidade fiscal será assegurado o prazo de 05 (cinco) dias úteis, cujo termo inicial corresponderá ao momento em que o proponente for declarado o vencedor do certame, prorrogáveis por igual período, a critério da Administração Pública, para a regularização da documentação, pagamento ou parcelamento do débito, e emissão de eventuais certidões negativas ou positivas com efeito de certidão negativa.

XII-2.2.2 A não-regularização da documentação, no prazo previsto no item anterior, implicará decadência do direito à contratação, sem prejuízo das sanções previstas na Lei Estadual nº 9.433/05, especialmente a definida no art. 192, inc. I.

XII-3. Regularidade trabalhista, mediante a apresentação de: Prova de inexistência de débitos inadimplidos perante a Justiça do Trabalho, através de certidão negativa, ou positiva com efeitos de negativa, nos termos do Título VII-A da Consolidação das Leis do Trabalho, aprovada pelo Decreto-Lei nº 5.452, de 1º de maio de 1943.

XII-3.1 As microempresas e empresas de pequeno porte, beneficiárias do tratamento diferenciado e favorecido previsto na Lei Complementar nº 123/06, deverão apresentar toda a documentação exigida para efeito de comprovação de regularidade trabalhista, mesmo que esta apresente alguma restrição, cumprindo-lhes assinalar a sua condição nos campos correspondentes na **Declaração de Pleno Conhecimento e Enquadramento**.



GOVERNO DO ESTADO DA BAHIA
SECRETARIA DE EDUCAÇÃO
UNIVERSIDADE ESTADUAL DO SUDOESTE DA BAHIA - UESB
CARTA CONVITE 002/2019

XII-3.2 Nesta hipótese, havendo alguma restrição na comprovação da regularidade trabalhista será assegurado o prazo de 05 (cinco) dias úteis, cujo termo inicial corresponderá ao momento em que o proponente for declarado o vencedor do certame, prorrogáveis por igual período, a critério da Administração Pública, para a regularização da documentação, pagamento ou parcelamento do débito, e emissão de eventuais certidões negativas ou positivas com efeito de certidão negativa.

XII-4. Qualificação Técnica, comprovada através de:

- a) comprovação de aptidão para o desempenho de atividade pertinente e compatível em características, quantidades e prazos com o objeto da licitação, através da apresentação de um ou mais atestados, averbados pelo CREA.
- b) certidão de Acervo Técnico – CAT.
- c) certidão do Conselho Regional de Engenharia e Arquitetura – CREA.

XII-5. Qualificação econômico-financeira:

- não exigível em face do pequeno porte da contratação (na modalidade convite e pregão nesta faixa de valor).
- a ser comprovada mediante:
- a) balanço patrimonial e demonstrações contábeis do último exercício social, já exigíveis e apresentados na forma da lei, que comprovem a boa situação financeira da empresa, podendo ser atualizado por índices oficiais, quando encerrados há mais de 03 (três) meses da data da apresentação da proposta, vedada a sua substituição por balancetes ou balanços provisórios. O licitante apresentará, conforme o caso, publicação do Balanço ou cópia reprográfica das páginas do Livro Diário onde foram transcritos o Balanço e a Demonstração de Resultado, com os respectivos Termos de Abertura e Encerramento registrados na Junta Comercial.
- b) certidão negativa de falência ou recuperação judicial expedida pelo distribuidor da sede do licitante, com data de expedição ou revalidação dos últimos 90 (noventa) dias anteriores à data da realização da licitação, prevista no **item X deste preâmbulo**, caso o documento não consigne prazo de validade.
- c) demonstração de patrimônio líquido no montante mínimo indicado abaixo, concernente à data de apresentação das propostas, na forma da lei, admitida a sua atualização com base no INPC do IBGE, permitindo-se, na hipótese de licitação por lotes, a demonstração da qualificação individualizada para cada lote de interesse da proponente. Neste caso, ofertando a licitante proposta para mais de um lote, o patrimônio líquido exigido será a resultante da soma de tantos quantos forem os lotes ofertados.
- Total R\$ 31.088,21 (Trinta e um mil e oitenta e oito reais e vinte e um centavos)/ 10%

XII-6. Declaração de Proteção ao Trabalho do Menor

Conforme o inciso XXXIII do art. 7º da Constituição Federal, para os fins do disposto no inciso V do art. 98 da Lei Estadual nº 9.433/05, deverá ser apresentada declaração quanto ao trabalho do menor, conforme modelo constante do **Anexo III** deste Instrumento.

XIII. Codificação no Certificado de Registro – SAEB:

07.29

XIV. Regime de execução/fornecimento (forma de medição do serviço para efeito de pagamento):

Empreitada por preço unitário **(Serviços)**

Execução única **(Execução)**
 Parcelada

XV. Prazo do contrato:

- O prazo de vigência do contrato, a contar da data da sua assinatura, será de 12 (doze) meses, admitindo-se a sua prorrogação nos termos dos arts. 141 e 142 da Lei Estadual 9.433/05.
- A entrega dos bens, a contar da data assinatura do contrato, admitindo-se a prorrogação do prazo nos termos dos arts. 141 e 142 da Lei Estadual 9.433/05, será:
- De acordo a solicitação do setor competente da UESB, dentro do prazo de vigência do contrato que é de 12 (doze) meses.

XVI. Garantia do contrato:

- Não exigível



GOVERNO DO ESTADO DA BAHIA
SECRETARIA DE EDUCAÇÃO
UNIVERSIDADE ESTADUAL DO SUDOESTE DA BAHIA - UESB
CARTA CONVITE 002/2019

- () Por ocasião da assinatura do contrato, a empresa vencedora do certame deverá prestar garantia de 05% (cinco por cento) do valor do contrato, podendo optar por uma das modalidades previstas no §1º do art. 136 da Lei Estadual nº 9.433/05, ficando esclarecido que a garantia deverá ter seu valor atualizado nas mesmas condições do contrato.

XVII. Manutenção das Condições da Proposta – Reajustamento e Revisão

- (x) Durante o curso da execução do contrato, os preços serão corrigidos consoante as seguintes regras:
- XVII-1.** Os preços são fixos e irremovíveis durante o transcurso do prazo de 12 meses da data de apresentação da proposta, após o que a concessão de reajustamento, nos termos do inc. XXV do art. 8º da Lei Estadual nº 9.433/05, será feita mediante a aplicação do INPC/IBGE.
- XVII-2.** A revisão de preços, nos termos do inc. XXVI do art. 8º da Lei Estadual nº 9.433/05, dependerá de requerimento do interessado quando visar recompor o preço que se tornou *insuficiente*, instruído com a documentação que comprove o desequilíbrio econômico-financeiro do contrato, devendo ser instaurada pela própria administração quando colimar recompor o preço que se tornou *excessivo*.

XVIII. Local, horário e responsável pelos esclarecimentos sobre este instrumento:

Servidor responsável
e portaria de designação:

JORGE BATISTA CALADO FILHO
PRESIDENTE DA COMISSÃO PERMANENTE DE LICITAÇÃO – COPEL
Portaria nº 0157, de 28/03/2019, publicada no DOE de 29/03/2019

Endereço: Estrada do Bem Querer, Km 04, Caixa Postal 95 – CEP.: 45031-900, VITÓRIA DA CONQUISTA – BA.

Horário: 08:00 às 18:00 h Tel.: (77) 3425 -9398 Fax: (77) 3424 -1045 E-mail: copeluesb@gmail.com

XIX. Índice de anexos: (assinalar os anexos que integram o convocatório)

- (X) I. Disposições Gerais;
(X) II. Modelo de Procuração para a Prática de Atos Concernentes ao Certame;
(X) III. Modelo de Prova de Habilitação - Proteção ao Trabalho do Menor;
(X) IV. Modelo de Declaração de Pleno Conhecimento e Enquadramento;
(X) V. Minuta de contrato;
(X) VI. Cronograma;
(X) VII. Memorial.
(X) VIII. Planilha;
(X) IX. Projeto;
(X) X. Termo de Compromisso;
(X) XI. Atestado de Visita.

XX. Exame prévio da minuta e aprovação da assessoria jurídica (art. 75 da Lei Estadual nº 9.433/05)

Declaro que a fase interna deste procedimento foi examinada pela Procuradoria Jurídica da Universidade Estadual do Sudoeste da Bahia, através do Parecer Jurídico Nº 372/2019, em 08 de agosto de 2019.



GOVERNO DO ESTADO DA BAHIA
SECRETARIA DE EDUCAÇÃO
UNIVERSIDADE ESTADUAL DO SUDOESTE DA BAHIA - UESB
CARTA CONVITE 002/2019

SEÇÃO B – DISPOSIÇÕES ESPECÍFICAS

1. TERMO DE REFERÊNCIA:

A presente licitação tem por escopo a **Prestação de Serviços de Pessoa Jurídica (Reforma do Auditório Juvino Oliveira - Campus de Itapetinga)**, conforme especificações, quantitativos e condições descritos neste Edital.

2. DETERMINAÇÕES ADICIONAIS:

Além das determinações contidas no **ANEXO I – DISPOSIÇÕES GERAIS**, bem como daquelas decorrentes de lei, deverão ser observados os seguintes itens neste instrumento convocatório:

2.1 É vedada a subcontratação parcial do objeto, a associação da **CONTRATADA** com outrem, a cessão ou transferência, total ou parcial do contrato, bem como a fusão, cisão ou incorporação da **CONTRATADA**, não se responsabilizando a **CONTRATANTE** por nenhum compromisso assumido por aquela com terceiros.

2.2 Os serviços objeto desta licitação deverão ser executados por empregados da **CONTRATADA**, sob a inteira responsabilidade funcional e operacional desta, mediante vínculo de subordinação dos trabalhadores para com a empresa **CONTRATADA**, sobre os quais manterá estrita e exclusiva fiscalização.

2.3 A **CONTRATANTE** descontará da fatura mensal o valor correspondente às faltas ou atrasos na execução dos serviços ocorridos no mês, com base no valor do preço vigente.

2.4 As faturas far-se-ão acompanhar da documentação probatória relativa ao recolhimento dos impostos relacionados com a prestação do serviço, no mês anterior à realização dos serviços.

3. OBRIGAÇÕES CONTRATUAIS ESPECÍFICAS:

A contratação com o licitante vencedor obedecerá as condições do instrumento de contrato.

4. ORÇAMENTO ESTIMADO EM PLANILHAS

Para efeito do art. 81, II, da Lei Estadual nº 9.433/05, o orçamento estimado em planilhas de quantitativos e preços unitários e totais é de:

| LOTE ÚNICO | |
|------------------|---|
| VALORREFERENCIAL | R\$ 310.882,16 (trezentos e dez mil, oitocentos e oitenta e dois reais e dezesseis centavos). |



**GOVERNO DO ESTADO DA BAHIA
SECRETARIA DE EDUCAÇÃO
UNIVERSIDADE ESTADUAL DO SUDOESTE DA BAHIA - UESB
CARTA CONVITE 002/2019**

SEÇÃO C – PROPOSTA DE PREÇOS

**PROPOSTA DE PREÇOS – Planilha de Preços
(Em papel timbrado da empresa/licitante)**

À Universidade Estadual do sudoeste da Bahia – UESB
Comissão Permanente de Licitação – COPEL
Estrada do Bem querer, Km 04 – Bairro Universitário
VITÓRIA DA CONQUISTA/BA
CEP 45.031-900
Caixa Postal 95

| | |
|---|---------------------------|
| Modalidade de Licitação Carta Convite | Número 002/2019 |
|---|---------------------------|

| ITEM | CÓDIGO | QUANTITATIVOS | UNID. | QUTD | PREÇO UNIT. | PREÇO TOTAL |
|--------------------|--------|---------------|-------|------|----------------|-------------|
| | | | | | | |
| VALOR TOTAL | | | | | | |
| | | | | | | |

Declaramos que na proposta apresentada estão inclusos todas e quaisquer despesas necessárias para o fiel cumprimento do objeto desta licitação, tais como: impostos, tributos, encargos e contribuições sociais, fiscais, para fiscais, fretes, seguros e demais despesas inerentes às especificações do objeto licitado.
Declaramos ainda que concordamos e aceitamos todas as condições do edital e seus anexos.
Declaramos que a presente proposta de preços atende fielmente todas as exigências dos termos de referência do Edital de licitação

Validade da Proposta de Preços: 60 dias
Prazo de Entrega do Serviço: Conforme o Edital
Local de Realização do Serviço: Conforme o Edital
Condições de Pagamento: Conforme o Edital
Garantias do Contrato: Conforme o Edital

Dados da empresa

Razão Social:
Nome Fantasia:
CNPJ.:
IE.:
Endereço:
Município/Estado:
Dados Bancários:
Telefone fixo e móvel /Fax:
E-Mail:



**GOVERNO DO ESTADO DA BAHIA
SECRETARIA DE EDUCAÇÃO
UNIVERSIDADE ESTADUAL DO SUDOESTE DA BAHIA - UESB
CARTA CONVITE 002/2019**

Dados do representante da empresa

Nome:

RG:

CPF.:

Endereço:

Município/Estado:

Telefone fixo e móvel/Fax:

E-Mail:

Vitória da Conquista/BA ____ de _____ de 2019.

RAZÃO SOCIAL/ CNPJ/ NOME DO REPRESENTANTE LEGAL/ ASSINATURA



GOVERNO DO ESTADO DA BAHIA
SECRETARIA DE EDUCAÇÃO
UNIVERSIDADE ESTADUAL DO SUDOESTE DA BAHIA - UESB
CARTA CONVITE 002/2019

ANEXO I

DISPOSIÇÕES GERAIS

1. COMPOSIÇÃO DO INSTRUMENTO CONVOCATÓRIO

1.1 O instrumento convocatório é composto de: **SEÇÃO A – PREÂMBULO; SEÇÃO B – DISPOSIÇÕES ESPECÍFICAS; SEÇÃO C – MODELO DE PROPOSTA DE PREÇOS; e ANEXOS.**

1.2 Na **SEÇÃO A – PREÂMBULO**, deverão estar prescritas, entre outras informações: a regência legal; o órgão/entidade e setor licitante; a modalidade licitatória e o respectivo número de ordem; o processo administrativo; o tipo de licitação; a finalidade da licitação; os pressupostos de participação; o regime de execução ou forma de fornecimento; a regra quanto à admissão ou vedação a consórcios; o local, data e horário para início da sessão pública; a dotação orçamentária; os requisitos de habilitação; a codificação concernente ao certificado de registro, quando exigível; o prazo do contrato; a indicação quanto à exigência de garantia do contrato; as condições de reajustamento e revisão; e o local, horário e responsável por esclarecimentos.

1.3 As especificações, quantitativos, condições e características do objeto a ser licitado comporão a **SEÇÃO B – DISPOSIÇÕES ESPECÍFICAS**, além das obrigações contratuais especiais e as regras para a formação de consórcio, quando for o caso.

1.4 A **SEÇÃO C – MODELO DE PROPOSTA DE PREÇOS** indica o formulário a ser observado pelo licitante para a apresentação de sua proposta.

1.5 Este **Anexo** contempla as cláusulas comuns a todos os procedimentos licitatórios, cujo conteúdo é invariável.

2. IMPEDIMENTOS DA PARTICIPAÇÃO

2.1 Não serão admitidas empresas que estejam suspensas do direito de licitar ou contratar com a Administração Pública, ou as declaradas inidôneas, na forma dos incisos II e III do art. 186 da Lei Estadual nº 9.433/05.

2.2 Em consonância com o art. 200 da Lei Estadual nº 9.433/95, fica impedida de participar de licitações e de contratar com a Administração Pública a pessoa jurídica constituída por membros de sociedade que, em data anterior à sua criação, haja sofrido penalidade de suspensão do direito de licitar e contratar com a Administração ou tenha sido declarada inidônea para licitar e contratar e que tenha objeto similar ao da empresa punida.

2.3 É vedado ao agente político e ao servidor público de qualquer categoria, natureza ou condição, celebrar contratos com a administração direta ou indireta, por si ou como representante de terceiro, sob pena de nulidade, ressalvadas as exceções legais, conforme o art. 125 da Lei Estadual nº 9.433/05.

2.4 É defeso ao servidor público transacionar com o Estado quando participar de gerência ou administração de empresa privada, de sociedade civil ou exercer comércio, na forma do inc. XI do art. 176 da Lei Estadual nº 6.677/94.

2.5 Consoante o art. 18 da Lei Estadual nº 9.433/05, não poderá participar, direta ou indiretamente, da licitação, da execução de obras ou serviços e do fornecimento de bens a eles necessários os demais agentes públicos, assim definidos no art. 207 do mesmo diploma, impedidos de contratar com a Administração Pública por vedação constitucional ou legal.

3. REPRESENTAÇÃO LEGAL DO PROPONENTE

**3.1 CLÁUSULAS APLICÁVEIS À CONCORRÊNCIA, TOMADA DE PREÇOS,
CONVITE E AO PREGÃO PRESENCIAL**

3.1.1 Reputa-se credenciada a pessoa física regularmente designada para representar a licitante no processo licitatório.



GOVERNO DO ESTADO DA BAHIA
SECRETARIA DE EDUCAÇÃO
UNIVERSIDADE ESTADUAL DO SUDOESTE DA BAHIA - UESB
CARTA CONVITE 002/2019

3.1.2 O credenciamento de sócios far-se-á através da apresentação do ato constitutivo, estatuto ou contrato social, e no caso das sociedades por ações, acompanhado do documento de eleição e posse dos administradores.

3.1.3 O credenciamento de mandatários far-se-á mediante a apresentação de procuração por instrumento público ou particular que contenha, preferencialmente, o conteúdo constante do modelo do **ANEXO II**, devendo ser exibida, no caso de procuração particular, a prova da legitimidade de quem outorgou os poderes.

3.1.4 Cada licitante poderá credenciar apenas um representante, ficando este adstrito a apenas uma representação.

3.1.5 Os documentos referidos nos itens anteriores poderão ser apresentados em original, cópia autenticada ou cópia simples acompanhada do original, para que possa ser autenticada.

4. QUANTO À FORMA DAS PROPOSTAS E DOS DOCUMENTOS DE HABILITAÇÃO

4.1. CLÁUSULAS APLICÁVEIS À CONCORRÊNCIA, TOMADA DE PREÇOS E CONVITE, DO TIPO MENOR PREÇO E AO PREGÃO PRESENCIAL

4.1.1 Os documentos da proposta de preços e da habilitação deverão estar dispostos ordenadamente, contidos em 02 (dois) envelopes distintos, lacrados, indevassados, os quais deverão estar rubricados pelo representante legal da empresa, ou por seu mandatário, devendo ser identificados no anverso a razão social da empresa, o órgão/entidade e setor licitante, a modalidade licitatória e o número de ordem, o processo administrativo, o tipo de licitação, a finalidade da licitação, além da expressão, conforme o caso, **Envelope A – Proposta de Preços**, ou **Envelope B – Habilitação**.

4.1.2 A proposta de preços deverá estar em original, datilografada ou digitada apenas no anverso, sem emendas, rasuras, ressalvas ou entrelinhas, rubricada em todas as folhas, datada e assinada pelo representante legal da licitante, ou por seu mandatário, sendo necessária, nesta última hipótese, a juntada da procuração que contemple expressamente este poder.

4.1.3 Os documentos relativos à habilitação deverão ser apresentados em original, cópia autenticada ou cópia simples acompanhada do original, para que possam ser autenticados.

4.1.4 As certidões extraídas pela *internet* somente terão validade se confirmada sua autenticidade.

4.2 CLÁUSULAS APLICÁVEIS À CONCORRÊNCIA, TOMADA DE PREÇOS E CONVITE, DO TIPO TÉCNICA E PREÇO

4.2.1 Os documentos da proposta técnica, de preços e da habilitação deverão estar dispostos ordenadamente, contidos em 03 (três) envelopes distintos, lacrados, indevassados, os quais deverão estar rubricados pelo representante legal da empresa, ou por seu mandatário, devendo ser identificados no anverso a razão social da empresa, o órgão/entidade e setor licitante, a modalidade licitatória e o número de ordem, o processo administrativo, o tipo de licitação, a finalidade da licitação, além da expressão, conforme o caso, **Envelope A – Proposta Técnica**, **Envelope B - Proposta de Preços**, ou **Envelope C – Habilitação**.

4.2.2 As propostas técnica e de preços deverão estar em original, datilografadas ou digitadas apenas no anverso, sem emendas, rasuras, ressalvas ou entrelinhas, rubricada em todas as folhas, datada e assinada pelo representante legal da licitante, ou por seu mandatário, sendo necessária, nesta última hipótese, a juntada da procuração que contemple expressamente este poder.

4.2.3 Os documentos relativos à habilitação deverão ser apresentados em original, cópia autenticada ou cópia simples acompanhada do original, para que possam ser autenticados.

4.2.4 As certidões extraídas pela *internet* somente terão validade se confirmada sua autenticidade.

5. QUANTO AO CONTEÚDO DAS PROPOSTAS E DOS DOCUMENTOS DE HABILITAÇÃO



GOVERNO DO ESTADO DA BAHIA
SECRETARIA DE EDUCAÇÃO
UNIVERSIDADE ESTADUAL DO SUDOESTE DA BAHIA - UESB
CARTA CONVITE 002/2019

5.1 O proponente deverá elaborar a sua proposta de preços de acordo com as exigências constantes da **SEÇÃO B – DISPOSIÇÕES ESPECÍFICAS**, em consonância com o modelo da **SEÇÃO C**, expressando os valores em moeda nacional – reais e centavos, no número de casas decimais definido na **SEÇÃO B – DISPOSIÇÕES ESPECÍFICAS**, ficando esclarecido que não serão admitidas propostas alternativas.

5.2 Ocorrendo divergência entre o preço por item em algarismo e o expresso por extenso, será levado em conta este último.

5.3 A proposta apresentada deverá incluir todas e quaisquer despesas necessárias para o fiel cumprimento do objeto desta licitação, inclusive todos os custos com material de consumo, salários, encargos sociais, previdenciários e trabalhistas de todo o pessoal da **CONTRATADA**, como também fardamento, transporte de qualquer natureza, materiais empregados, inclusive ferramentas, utensílios e equipamentos utilizados, depreciação, aluguéis, administração, impostos, taxas, emolumentos e quaisquer outros custos que, direta ou indiretamente, se relacionem com o fiel cumprimento pela **CONTRATADA** das obrigações.

5.4 Os preços cotados deverão ser referidos à data de recebimento das propostas, considerando a condição de pagamento à vista, não devendo, por isso, computar qualquer custo financeiro para o período de processamento das faturas.

5.5 A proposta de preços terá prazo de validade de 60 (sessenta) dias, a contar da data fixada na **SEÇÃO A -do preâmbulo** para início da sessão pública, facultado, porém, os proponentes estender tal validade por prazo superior.

5.6 Não será permitida previsão de sinal, ou qualquer outra forma de antecipação de pagamento na formulação das propostas, devendo ser desclassificada, de imediato, a proponente que assim o fizer.

5.7 Não será considerada qualquer oferta de vantagem não prevista neste instrumento, nem propostas com preço global ou unitário simbólico, irrisório ou de valor zero, incompatíveis com os preços dos insumos e salários de mercado, acrescidos dos respectivos encargos.

5.8 Serão desclassificadas as propostas que não atenderem às condições e exigências deste Instrumento ou que consignarem valor global superior aos praticados no mercado ou com preços manifestamente inexequíveis, assim considerados aqueles que não venham a ter demonstrada sua viabilidade através de documentação que comprove que os custos dos insumos são coerentes com os de mercado e que os coeficientes de produtividade são compatíveis com a execução do objeto do contrato.

5.9 A formulação da proposta implica para o proponente a observância dos preceitos legais e regulamentares em vigor, tornando-o responsável pela fidelidade e legitimidade das informações e dos documentos apresentados.

5.10 Para a habilitação dos interessados na licitação, exigir-se-ão, exclusivamente, os documentos mencionados na **SEÇÃO A - PREÂMBULO**.

5.11 Na hipótese do tipo técnica e preço, o proponente deverá elaborar a sua proposta técnica de acordo com as exigências constantes da **SEÇÃO B – DISPOSIÇÕES ESPECÍFICAS**.

6. PROCEDIMENTO DA LICITAÇÃO

6.1 CLÁUSULAS APLICÁVEIS À CONCORRÊNCIA, TOMADA DE PREÇOS E CONVITE, DO TIPO MENOR PREÇO

6.1.1 FASE INICIAL

6.1.1.1 A sessão pública de abertura das propostas terá início no dia, hora e local designados na **SEÇÃO A - PREÂMBULO**, devendo o representante da licitante efetuar o seu credenciamento, comprovando que possui os necessários poderes para a prática dos atos inerentes ao certame.

6.1.1.2 Concluída a fase de credenciamento, os licitantes entregarão o **Envelope A - Propostas de Preços**, e o **Envelope B – Habilitação, além da Declaração de Pleno Conhecimento e Enquadramento**, conforme o modelo constante do **Anexo IV**.



GOVERNO DO ESTADO DA BAHIA
SECRETARIA DE EDUCAÇÃO
UNIVERSIDADE ESTADUAL DO SUDOESTE DA BAHIA - UESB
CARTA CONVITE 002/2019

6.1.1.3 Iniciada a sessão de abertura das propostas, não mais cabe a desistência do licitante, salvo por motivo justo, decorrente de fato superveniente e aceito pela comissão.

6.1.1.4 A abertura dos envelopes relativos aos documentos das propostas e de habilitação será realizada sempre em ato público, previamente designado, do qual se lavrará ata circunstanciada assinada pelos licitantes e pela comissão ou servidor responsável.

6.1.1.5 Todos os documentos contidos nos envelopes serão rubricados pelos licitantes presentes e pela Comissão.

6.1.2 ABERTURA DOS ENVELOPES

6.1.2.1 ABERTURA DOS ENVELOPES A – PROPOSTA DE PREÇOS

6.1.2.1.1 O presidente da comissão fará, primeiramente, a abertura dos **Envelopes A – Proposta de Preços**, e verificará a conformidade e compatibilidade de cada proposta com os requisitos e especificações do instrumento convocatório, com os preços correntes no mercado ou fixados pela Administração ou por órgão oficial competente ou, ainda, com os constantes do sistema de registro de preços, quando houver, promovendo-se a desclassificação das propostas desconformes ou incompatíveis.

6.1.2.1.2 Havendo necessidade de apresentação de demonstração de compatibilidade ou amostras, o presidente da comissão fixará prazo para sua realização, para o que deverá ser notificado o detentor da proposta de menor preço, ficando esclarecido que a desconformidade e incompatibilidade da amostra com os requisitos e especificações do instrumento convocatório implicará na desclassificação da proposta e que a não apresentação será reputada desistência, com as consequências estabelecidas em lei, promovendo-se o chamamento das propostas subsequentes, na ordem de classificação.

6.1.2.1.3 A Comissão julgará e classificará as propostas, de acordo com os critérios de avaliação constantes deste ato convocatório, franqueando a palavra para que os licitantes registrem em ata seus protestos ou impugnações que entenderem cabíveis, podendo ser apreciados e decididos de imediato, salvo quando envolverem aspectos que exijam análise mais apurada.

6.1.2.1.4 Se houver impugnação ou protesto por recurso, permanecerão fechados os envelopes de Habilitação, sendo devidamente rubricados por todos os presentes, para serem posteriormente recolhidos e guardados em poder da Comissão, até a designação de nova data para a abertura.

6.1.2.1.5 Não havendo registro de protesto ou impugnação e desde que haja declaração expressa consignada em ata de renúncia a recurso ou a apresentação do termo de renúncia de todos os participantes, a Comissão prosseguirá no andamento dos trabalhos, procedendo à devolução dos envelopes fechados aos concorrentes desclassificados, contendo a respectiva documentação de habilitação, e procedendo à abertura dos envelopes "B" – HABILITAÇÃO - das empresas classificadas com os três menores preços.

6.1.2.2 ABERTURA DOS ENVELOPES B – HABILITAÇÃO

6.1.2.2.1 A Comissão de Licitação conferirá e examinará os documentos de habilitação bem como a autenticidade dos mesmos. Caso o procedimento se processe mediante a utilização do Sistema Integrado de Material, Patrimônio e Serviços – SIMPAS, a Comissão de Licitação emitirá, de logo, extrato do licitante possuidor do Certificado de Registro e conferirá a regularidade da documentação exigida neste instrumento.

6.1.2.2.2 A empresa que deixar de apresentar a documentação de Habilitação exigida será inabilitada.



GOVERNO DO ESTADO DA BAHIA
SECRETARIA DE EDUCAÇÃO
UNIVERSIDADE ESTADUAL DO SUDOESTE DA BAHIA - UESB
CARTA CONVITE 002/2019

6.1.2.2.3 A existência de restrição na comprovação da regularidade fiscal e trabalhista das microempresas e empresas de pequeno porte beneficiárias do regime diferenciado e favorecido da Lei Complementar nº 123/06 não implica a inabilitação automática da licitante.

6.1.2.2.4 A Comissão deliberará sobre a habilitação dos três primeiros classificados, franqueando a palavra uma vez mais aos participantes para que registrem em ata os protestos ou impugnações que entenderem cabíveis, podendo ser apreciados e decididos de imediato, salvo quando envolverem aspectos que exijam análise mais apurada.

6.1.2.2.5 Não havendo registro de protesto ou impugnação e desde que haja declaração expressa consignada em ata de renúncia a recurso ou a apresentação do termo de renúncia de todos os participantes, a Comissão procederá à convocação, se for o caso, de tantos licitantes classificados quantos forem os inabilitados no julgamento previsto no item anterior.

6.1.2.2.6 Nos termos do § 3º do art. 97 da Lei Estadual nº 9.433/05, se todas as propostas forem desclassificadas ou todos os licitantes classificados forem inabilitados, poderá a Administração fixar um prazo de 08 (oito) dias úteis aos licitantes para apresentação de nova proposta ou nova documentação, após sanadas as causas que motivaram a desclassificação ou inabilitação.

6.1.3 CRITÉRIO DE JULGAMENTO DAS PROPOSTAS

6.1.3.1 Será adjudicado o objeto da licitação à empresa cuja proposta tenha o menor preço, em conformidade com o tipo de licitação definido na **SEÇÃO A - PREÂMBULO**, desde que atenda a todos os requisitos exigidos para o pleno atendimento às condições deste Instrumento.

6.1.3.2 Em caso de empate, real ou ficto, será assegurada, nos termos da Lei complementar nº 123/06, a preferência de contratação para as microempresas e empresas de pequeno porte beneficiárias do regime diferenciado e favorecido, nos termos que se seguem:

6.1.3.3 Entendem-se por *empate ficto* as situações em que as propostas apresentadas pelas microempresas e empresas de pequeno porte sejam até 10% (dez por cento) superiores à proposta mais bem classificada, e *empate real* as que sejam iguais.

6.1.3.4 Em qualquer destas hipóteses, a microempresa ou empresa de pequeno porte mais bem classificada poderá apresentar proposta de preço inferior àquela considerada vencedora do certame, situação em que será adjudicado em seu favor o objeto licitado.

6.1.3.5 No caso de as microempresas e empresas de pequeno porte apresentarem preços iguais, será realizado sorteio entre elas para que se identifique aquela que primeiro poderá apresentar melhor oferta.

6.1.3.6 Ocorrendo empate real de propostas formuladas por licitantes que não detenham a condição de microempresa ou de empresa de pequeno porte, será observado o disposto no §2º do art. 3º da Lei Estadual nº 9.433/05, procedendo-se, sucessivamente, a sorteio, em ato público, para o qual os licitantes serão convocados, através de aviso publicado no D.O.E., vedado qualquer outro critério de desempate.

6.1.3.7 Sempre que houver sorteio deverá ser lavrada ata específica.

7. RECURSOS

7.1 CLÁUSULAS APLICÁVEIS À CONCORRÊNCIA, TOMADA DE PREÇOS E CONVITE

O regramento dos recursos observará o disposto no Capítulo XII da Lei Estadual nº 9.433/05.

8. ADJUDICAÇÃO E HOMOLOGAÇÃO

8.1 CLÁUSULAS APLICÁVEIS À CONCORRÊNCIA, TOMADA DE PREÇOS E CONVITE



GOVERNO DO ESTADO DA BAHIA
SECRETARIA DE EDUCAÇÃO
UNIVERSIDADE ESTADUAL DO SUDOESTE DA BAHIA - UESB
CARTA CONVITE 002/2019

8.1.1 Após classificadas as propostas e concluída a fase de habilitação, a autoridade superior competente examinará as vantagens da proposta vencedora, em relação aos objetivos de interesse público colimados pela licitação, homologará o procedimento licitatório e adjudicará o objeto contratual ao licitante vencedor, em despacho circunstanciado.

8.1.2 Quando à licitação acudir apenas um interessado, poderá ser homologada a licitação e com este celebrado o contrato, desde que esteja comprovado nos autos que o preço proposto é compatível com o de mercado e sejam satisfeitas todas as exigências legais e regulamentares, bem como as especificações do ato convocatório.

8.1.3 A homologação e a adjudicação do objeto desta licitação não implicará direito à contratação.

9. CONTRATAÇÃO

9.1 O adjudicatário será convocado a assinar o termo de contrato, ou instrumento equivalente, se for o caso, no prazo de até 10 (dez) dias corridos, sob pena de decair do direito à contratação, sem prejuízo das sanções previstas no inciso I do art. 192 da Lei Estadual 9.433/05, podendo solicitar sua prorrogação por igual período, por motivo justo e aceito pela Administração.

9.2 Às microempresas e empresas de pequeno porte beneficiárias do regime diferenciado e favorecido da Lei Complementar nº 123/06, que se saírem vencedoras do certame e que contem com alguma restrição na comprovação da regularidade fiscal e trabalhista, será assegurado o prazo de 05 (cinco) dias úteis, cujo termo inicial corresponderá ao momento em que o proponente for declarado o vencedor do certame, prorrogáveis por igual período, a critério da Administração Pública, para a regularização da documentação, pagamento ou parcelamento do débito, e emissão de eventuais certidões negativas ou positivas com efeito de certidão negativa.

9.3 A não-regularização da documentação no prazo previsto implicará decadência do direito à contratação, sem prejuízo das sanções previstas na Lei Estadual nº 9.433/05, especialmente a definida no art. 192, inc. I, sendo facultado à Administração convocar os licitantes remanescentes, na ordem de classificação, assegurando-se às microempresas e empresas de pequeno porte em situação de empate o exercício do direito de preferência.

9.4 Na hipótese da não-contratação da microempresas e empresas de pequeno porte, o objeto licitado será adjudicado em favor da proposta originalmente vencedora do certame.

9.5 Como condição para celebração do contrato, o licitante vencedor deverá manter todas as condições de habilitação.

9.6 Se o licitante vencedor, convocado dentro do prazo de validade de sua proposta, não celebrar o contrato, é facultado à Administração, sem prejuízo da aplicação das sanções previstas na legislação pertinente, examinar e verificar a aceitabilidade das propostas subsequentes, na ordem de classificação, bem como o atendimento, pelo licitante, das condições de habilitação, procedendo à contratação.

9.7 A assinatura do contrato deverá ser realizada pelo representante legal da empresa ou mandatário com poderes expressos.

9.8 A **CONTRATADA** ficará obrigada a aceitar nas mesmas condições contratuais, acréscimos ou supressões que se fizerem no objeto, de até 25% (vinte e cinco por cento) do valor inicial atualizado do contrato, na forma do §1º do art. 143 da Lei Estadual nº 9.433/05.

9.9 As supressões poderão ser superiores a 25%, desde que haja resultado de acordo entre os **CONTRATANTES**.

9.10 A variação do valor contratual para fazer face ao reajuste de preços previsto no próprio contrato, quando for o caso, as atualizações, compensações ou apenações financeiras decorrentes das condições de pagamento nele previstas, bem como o empenho de dotações orçamentárias suplementares até o limite do seu valor corrigido, não caracterizam alteração do mesmo, podendo ser registrados por simples apostila, dispensando a celebração de aditamento.



GOVERNO DO ESTADO DA BAHIA
SECRETARIA DE EDUCAÇÃO
UNIVERSIDADE ESTADUAL DO SUDOESTE DA BAHIA - UESB
CARTA CONVITE 002/2019

10. CONDIÇÕES DE PAGAMENTO

10.1 Em consonância com o §5º do art. 6º, combinado com a letra "a" do inc. XI do art. 79 da Lei 9.433/05, os pagamentos devidos à **CONTRATADA** serão efetuados através de ordem bancária ou crédito em conta corrente, no prazo não superior a 08 (oito) dias, contados da data de verificação do adimplemento de cada parcela, o que deverá ocorrer no prazo de 15 (quinze) dias.

10.2 As situações a que alude o art. 228-B do Regulamento do ICMS, aprovado pelo Decreto Estadual nº 6.284/97, sujeitar-se-ão, nas hipóteses previstas, à emissão de nota fiscal eletrônica.

10.3 Em havendo alguma pendência impeditiva do pagamento, o prazo fluirá a partir de sua regularização por parte da **CONTRATADA**.

10.4 A atualização monetária dos pagamentos devidos pela Administração, em caso de mora, será calculada considerando a data do vencimento da obrigação e do seu efetivo pagamento, de acordo com a variação do INPC do IBGE *pro rata tempore*.

11. MANUTENÇÃO DAS CONDIÇÕES DA PROPOSTA – REAJUSTAMENTO E REVISÃO

Visando à manutenção das condições da proposta durante o curso da execução do contrato os preços serão corrigidos conforme descrito na **SEÇÃO A – PREÂMBULO**.

12. FISCALIZAÇÃO DO CONTRATO E RECEBIMENTO DO OBJETO

12.1 Competirá à **CONTRATANTE** proceder ao acompanhamento da execução do contrato, na forma do art. 154 da Lei Estadual 9.433/05, ficando esclarecido que a ação ou omissão, total ou parcial, da fiscalização da **CONTRATANTE** não eximirá à **CONTRATADA** de total responsabilidade na execução do contrato.

12.2 O recebimento do objeto se dará segundo o disposto no art. 161 da Lei Estadual 9.433/05, sendo certo que, esgotado o prazo de vencimento do recebimento provisório sem qualquer manifestação do órgão ou entidade **CONTRATANTE**, considerar-se-á definitivamente aceito pela Administração o objeto contratual, para todos os efeitos, salvo justificativa escrita fundamentada.

12.3 O recebimento definitivo de obras, compras ou serviços, cujo valor do objeto seja superior ao limite estabelecido para a modalidade de convite, deverá ser confiado a uma comissão de, no mínimo, 03 (três) membros.

13. PENALIDADES

13.1 Constituem ilícitos administrativos as condutas previstas nos arts. 184 e 185 da Lei Estadual 9.433/05, sujeitando-se o infratores às cominações legais, especialmente as definidas no art. 186 do mesmo diploma, garantida a prévia e ampla defesa em processo administrativo.

13.2 A inexecução contratual, inclusive por atraso injustificado na execução do contrato, sujeitará o contratado à multa de mora, que será graduada de acordo com a gravidade da infração, obedecidos os seguintes limites máximos:

- I. 10% (dez por cento) sobre o valor do contrato, em caso de descumprimento total da obrigação, inclusive no de recusa do adjudicatário em firmar o contrato, ou ainda na hipótese de negar-se a efetuar o reforço da caução, dentro de 10 (dez) dias contados da data de sua convocação;
- II. 0,3% (três décimos por cento) ao dia, até o trigésimo dia de atraso, sobre o valor da parte do fornecimento ou serviço não realizado;



GOVERNO DO ESTADO DA BAHIA
SECRETARIA DE EDUCAÇÃO
UNIVERSIDADE ESTADUAL DO SUDOESTE DA BAHIA - UESB
CARTA CONVITE 002/2019

III. 0,7% (sete décimos por cento) sobre o valor da parte do fornecimento ou serviço não realizado, por cada dia subsequente ao trigésimo.

13.2.1 A multa a que se refere este item não impede que a Administração rescinda unilateralmente o contrato e aplique as demais sanções previstas na lei.

13.2.2 A multa, aplicada após regular processo administrativo, será descontada da garantia do contratado faltoso, sendo certo que, se o seu valor exceder ao da garantia prestada – quando exigida, além da perda desta, a **CONTRATADA** responderá pela sua diferença, que será descontada dos pagamentos eventualmente devidos pela administração ou, ainda, se for o caso, cobrada judicialmente. Acaso não tenha sido exigida garantia, à Administração se reserva o direito de descontar diretamente do pagamento devido à **CONTRATADA** o valor de qualquer multa porventura imposta.

13.2.3 As multas previstas neste item não têm caráter compensatório e o seu pagamento não eximirá a **CONTRATADA** da responsabilidade por perdas e danos decorrentes das infrações cometidas.

13.3 Será advertido verbalmente o licitante cuja conduta vise perturbar o bom andamento da sessão, podendo essa autoridade determinar a sua retirada do recinto, caso persista na conduta faltosa.

13.4 Serão punidos com a pena de suspensão temporária do direito de licitar e impedimento de contratar com a Administração os que incorrerem nos ilícitos previstos nos incisos VI e VII do art. 184 e I, IV, VI e VII do art. 185 da Lei Estadual nº 9.433/05.

13.5 Serão punidos com a pena de declaração de inidoneidade para licitar e contratar com a Administração, enquanto perdurarem os motivos determinantes da punição ou até que seja promovida a reabilitação perante a autoridade competente para aplicar a punição, os que incorram nos ilícitos previstos nos incisos I a V do art. 184 e II, III e V do art. 185 da Lei Estadual nº 9.433/05.

13.6 Para a aplicação das penalidades previstas serão levados em conta a natureza e a gravidade da falta, os prejuízos dela advindos para a Administração Pública e a reincidência na prática do ato.

14. RESCISÃO

14.1 A inexecução, total ou parcial do contrato ensejará a sua rescisão, com as consequências contratuais e as previstas na Lei Estadual nº 9.433/05.

14.2 A rescisão poderá ser determinada por ato unilateral e escrito da **CONTRATANTE** nos casos enumerados nos incisos I a XV, XX e XXI do art. 167 da Lei Estadual nº 9.433/05.

14.3 Quando a rescisão ocorrer com base nos incisos I e XVI a XX do art. 167 da Lei Estadual nº 9.433/05, sem que haja culpa da **CONTRATADA**, será esta ressarcido dos prejuízos regularmente comprovados que houver sofrido, na forma do § 2º do art. 168 do mesmo diploma.

15. REVOGAÇÃO – ANULAÇÃO

A licitação poderá ser revogada ou anulada nos termos do art. 122 da Lei Estadual nº 9.433/05.

16. IMPUGNAÇÕES



**GOVERNO DO ESTADO DA BAHIA
SECRETARIA DE EDUCAÇÃO
UNIVERSIDADE ESTADUAL DO SUDOESTE DA BAHIA - UESB
CARTA CONVITE 002/2019**

16.1 CLÁUSULAS APLICÁVEIS À CONCORRÊNCIA, TOMADA DE PREÇOS E CONVITE

16.1.1 Qualquer cidadão é parte legítima para impugnar, perante a autoridade máxima do órgão ou entidade licitante, o instrumento convocatório por irregularidade na aplicação da Lei Estadual nº 9.433/05, devendo protocolar o pedido até 05 (cinco) dias úteis antes da data fixada para a abertura dos envelopes das propostas, cabendo à Administração julgar a impugnação em até 03 (três) dias úteis, sem prejuízo da faculdade de representação ao Tribunal de Contas.

16.1.2 Decairá do direito de impugnar, perante a Administração, as falhas ou irregularidades do instrumento convocatório, o licitante que não o fizer até o segundo dia útil que anteceder à data prevista para recebimento dos envelopes e início da abertura dos envelopes das propostas, hipótese em que tal impugnação não terá efeito de recurso.

16.1.3 A impugnação feita tempestivamente pelo licitante não o impedirá de participar do processo licitatório até que seja proferida decisão final na via administrativa.

16.1.4 A desclassificação do licitante importa a preclusão do seu direito de participar das fases subsequentes.

16.1.5 Se reconhecida a procedência das impugnações ao instrumento convocatório, a Administração procederá a sua retificação e republicação, com devolução dos prazos.

17. DISPOSIÇÕES FINAIS

17.1 CLÁUSULAS APLICÁVEIS À CONCORRÊNCIA, TOMADA DE PREÇOS E CONVITE

17.1.1 A qualquer tempo, antes da data fixada para apresentação das propostas, poderá a comissão, se necessário, modificar este instrumento, hipótese em que deverá proceder à divulgação, reabrindo-se o prazo inicialmente estabelecido, exceto quando, inquestionavelmente, a alteração não afetar a formulação das propostas.

17.1.2 É facultado à comissão ou autoridade superior, em qualquer fase da licitação, promover diligência destinada a esclarecer ou complementar a instrução do processo.

17.1.3 Nos termos do §6º do art. 78 da Lei Estadual nº 9.433/05, a comissão de licitação poderá conceder, se requerido pelo licitante, o prazo de 03 (três) dias úteis para apresentação de documento comprobatório da regularidade fiscal, trabalhista, previdenciária ou da inexistência de processo de falência ou recuperação judicial da requerente, desde que a documentação a ser apresentada retrate situação fática ou jurídica já existente na data da apresentação da proposta.

17.1.4 A concessão do prazo de que trata o item anterior ficará condicionada à apresentação, pelo licitante, por intermédio do seu representante legal ou mandatário, com poderes expressos, de declaração de que se encontrava, na data da entrega da proposta, em situação regular perante as fazendas públicas, a seguridade social ou o Fundo de Garantia por Tempo de Serviço, conforme o caso, ou que não se encontrava em processo de falência ou recuperação judicial, sendo certo que, expirado o prazo concedido pela comissão de licitação, sem que o licitante apresente o documento que se comprometeu a apresentar, além de ser inabilitado, ficará sujeito às penalidades previstas na Lei Estadual nº 9.433/05, observando-se o disposto nos artigos 187 a 191 do mesmo diploma legal.

17.1.5 Os erros materiais irrelevantes serão objeto de saneamento, mediante ato motivado da comissão de licitação.

17.1.6 A teor do §11 do art. 78 da Lei Estadual nº 9.433/05, poderá a autoridade competente, até a assinatura do contrato, excluir licitante, em despacho motivado, se tiver ciência de fato ou circunstância, anterior ou posterior ao julgamento da licitação, que revele inidoneidade ou falta de capacidade técnica ou financeira.



**GOVERNO DO ESTADO DA BAHIA
SECRETARIA DE EDUCAÇÃO
UNIVERSIDADE ESTADUAL DO SUDOESTE DA BAHIA - UESB
CARTA CONVITE 002/2019**

17.1.7 Os casos omissos serão dirimidos pela comissão, com observância da legislação em vigor.

17.1.8 Para quaisquer questões judiciais oriundas do presente Instrumento, prevalecerá o Foro da Comarca de Salvador, Estado da Bahia, com exclusão de qualquer outro, por mais privilegiado que seja.

18. INFORMAÇÕES E ESCLARECIMENTOS ADICIONAIS

As informações e esclarecimentos necessários ao perfeito conhecimento do objeto desta licitação poderão ser prestados no local e horário indicados na **SEÇÃO A-PREÂMBULO** e no portal www.comprasnet.ba.gov.br.

Vitória da Conquista - BA, 09 de agosto de 2019.

Jorge Batista Calado Filho – Presidente da Copel



**GOVERNO DO ESTADO DA BAHIA
SECRETARIA DE EDUCAÇÃO
UNIVERSIDADE ESTADUAL DO SUDOESTE DA BAHIA - UESB
CARTA CONVITE 002/2019**

ANEXO II

MODELO DE PROCURAÇÃO PARA A PRÁTICA DE ATOS CONCERNENTES AO CERTAME

| | |
|---|---------------------------|
| Modalidade de Licitação Carta Convite | Número 002/2019 |
|---|---------------------------|

Através do presente instrumento, nomeamos e constituímos o(a) Senhor(a) _____,
(nacionalidade, estado civil, profissão), portador do Registro de Identidade nº _____, expedido pela _____,
devidamente inscrito no Cadastro de Pessoas Físicas do Ministério da Fazenda, sob o nº _____, residente à rua
_____, nº _____ como nosso mandatário, a quem outorgamos amplos poderes para
praticar todos os atos relativos ao procedimento licitatório indicado acima, conferindo-lhe poderes para:

(apresentar proposta de preços, interpor recursos e desistir deles, contra-arrazoar, assinar contratos, negociar preços e
demais condições, confessar, firmar compromissos ou acordos, receber e dar quitação e praticar todos os demais atos
pertinentes ao certame etc).

Vitória da Conquista - BA, _____ de _____ de 2019.

RAZÃO SOCIAL/ CNPJ/ NOME DO REPRESENTANTE LEGAL/ASSINATURA



**GOVERNO DO ESTADO DA BAHIA
SECRETARIA DE EDUCAÇÃO
UNIVERSIDADE ESTADUAL DO SUDOESTE DA BAHIA - UESB
CARTA CONVITE 002/2019**

ANEXO III

MODELO DE PROVA HABILITAÇÃO - PROTEÇÃO AO TRABALHO DO MENOR

| | |
|---|---------------------------|
| Modalidade de Licitação Carta Convite | Número 002/2019 |
|---|---------------------------|

Declaramos, sob as penas da lei, em atendimento ao quanto previsto no inciso XXXIII do art. 7º da Constituição Federal, para os fins do disposto no inciso V do art. 98 da Lei Estadual 9.433/05, que não empregamos menor de 18 anos em trabalho noturno, perigoso ou insalubre,

- () nem menor de 16 anos.
- () nem menor de 16 anos, salvo na condição de aprendiz, a partir de 14 anos.

Vitória da Conquista - BA, ____ de _____ de 2019.

RAZÃO SOCIAL/ CNPJ/ NOME DO REPRESENTANTE LEGAL/ ASSINATURA



**GOVERNO DO ESTADO DA BAHIA
SECRETARIA DE EDUCAÇÃO
UNIVERSIDADE ESTADUAL DO SUDOESTE DA BAHIA - UESB
CARTA CONVITE 002/2019**

ANEXO IV

MODELO DE DECLARAÇÃO DE PLENO CONHECIMENTO E ENQUADRAMENTO

| | |
|---|---------------------------|
| Modalidade de Licitação Carta Convite | Número 002/2019 |
|---|---------------------------|

Em cumprimento ao Instrumento Convocatório acima identificado, declaramos:

Para os fins do tratamento diferenciado e favorecido de que cogita a Lei Complementar nº 123/06, declaramos: (assinalar)

- () Que não possuímos a condição de microempresa, nem a de empresa de pequeno porte.
- () Que estamos enquadrados, na data designada para o início da sessão pública, na condição **de microempresa** e que **não estamos incurso nas vedações a que se reporta o §4º do art. 3º da Lei complementar nº 123/06.**
- () Que estamos enquadrados, na data designada para o início da sessão pública, na condição **de empresa de pequeno porte** e que **não estamos incurso nas vedações a que se reporta o §4º do art. 3º da Lei complementar nº 123/06.**

.....

Vitória da Conquista - BA, ____ de _____ de 2019.

RAZÃO SOCIAL/ CNPJ/ NOME DO REPRESENTANTE LEGAL/ ASSINATURA



GOVERNO DO ESTADO DA BAHIA
SECRETARIA DE EDUCAÇÃO
UNIVERSIDADE ESTADUAL DO SUDOESTE DA BAHIA - UESB
CARTA CONVITE 002/2019

ANEXO V
MINUTA DE CONTRATO

| | |
|---|---------------------------|
| Modalidade de Licitação Carta Convite | Número 002/2019 |
|---|---------------------------|

Contrato que entre si fazem, de um lado, a UNIVERSIDADE ESTADUAL DO SUDOESTE DA BAHIA - UESB e, de outro lado, a empresa _____, na forma abaixo:

A **UNIVERSIDADE ESTADUAL DO SUDOESTE DA BAHIA - UESB**, Autarquia Estadual vinculada à Secretaria da Educação do Estado da Bahia, instituída pela Lei Delegada n.º 12, de 30 de dezembro de 1980, autorizada pelo Decreto Federal n.º 94.250, de 22 de abril de 1987, reestruturada pela Lei 7.176, de 10 de setembro de 1997, credenciada através do Decreto Estadual n.º 7.344, de 27 de maio de 1998, e recredenciada pelo Decreto Estadual n.º 16.825, de 04 de julho de 2016, com sede e foro no Km 04 da Estrada do Bem Querer, no município de VITÓRIA DA CONQUISTA, Estado da Bahia, inscrita no CNPJ/MF sob n.º 13.069.489/0001-08, adiante denominada **CONTRATANTE**, representada pelo seu Reitor, Prof. Dr. **LUIZ OTÁVIO DE MAGALHÃES**, portador da Carteira de Identidade RG n.º 13816603-04, expedida pela SSP/BA, inscrito no CPF/MF sob n.º 077.770.018-25, residente no município de Vitória de Conquista, Estado da Bahia, e a empresa _____, inscrita no CNPJ/MF sob n.º _____, Inscrição Estadual/Municipal n.º _____, situada à _____, adjudicatária vencedora da Carta Convite n.º _____, Processo Administrativo n.º _____, neste ato representada pelo Sr. _____, portador da Carteira de Identidade n.º _____, expedida _____, inscrito no CPF/MF sob o n.º _____, doravante denominada apenas **CONTRATADA**, celebram o presente Contrato, que se regerá pela Lei Estadual n.º 9.433/2005, mediante as cláusulas e condições a seguir ajustadas:

CLÁUSULA PRIMEIRA – DO OBJETO

Constitui objeto do presente Contrato a Prestação de Serviços de Pessoa Jurídica (Reforma do Auditório Juvino Oliveira - Campus Universitário de Itapetinga), de acordo com as especificações constantes da Seção B – Disposições Específicas, no Anexo VI (Cronograma), Anexo VII (Memorial), Anexo VIII (Planilha), Anexo IX (Projeto) e na Proposta de Preços apresentada pela **CONTRATADA**, que fica fazendo parte integrante deste, independente de transcrição.

Subcláusula Primeira – A **CONTRATADA** ficará obrigado a aceitar, nas mesmas condições contratuais, acréscimos ou supressões que se fizerem no objeto, de até 25% (vinte e cinco por cento) do valor inicial atualizado deste Contrato, na forma dos §§ 1º e 2º do art. 143 da Lei Estadual n.º 9.433/05.

Subcláusula Segunda – As supressões poderão ser superiores a 25% (vinte e cinco por cento), desde que haja resultado de acordo entre as **CONTRATANTES**.

Subcláusula Terceira – É vedada a subcontratação parcial do objeto, a associação da **CONTRATADA** com outrem, a cessão ou transferência, total ou parcial deste Contrato, bem como a fusão, cisão ou incorporação da **CONTRATADA**, não se responsabilizando a **CONTRATANTE** por nenhum compromisso assumido por aquela com terceiros.

Subcláusula Quarta – Os serviços objeto deste Contrato não podem sofrer solução de continuidade durante todo o prazo da sua vigência, devendo ser executados por empregados da **CONTRATADA**, sob a inteira responsabilidade funcional e operacional desta, mediante vínculo de subordinação dos trabalhadores para com a empresa **CONTRATADA**, sob as quais manterá estrito e exclusivo controle.



GOVERNO DO ESTADO DA BAHIA
SECRETARIA DE EDUCAÇÃO
UNIVERSIDADE ESTADUAL DO SUDOESTE DA BAHIA - UESB
CARTA CONVITE 002/2019

CLÁUSULA SEGUNDA – DO PRAZO

O prazo de vigência deste Contrato será de 12 (doze) meses, a contar da data da assinatura, admitindo-se a sua prorrogação nos termos do inciso II do art. 140, da Lei Estadual nº 9.433/05, observado o estabelecido no *caput* e no § único do art. 142 desta Lei.

Subcláusula Primeira – O prazo final e total previsto para execução da reforma é de 60 (sessenta) dias, a contar da ordem do serviço.

Subcláusula Segunda - A prorrogação do prazo de vigência, nos termos do inciso II do art. 140 da Lei Estadual nº 9.433/2005, está condicionada à obtenção de preços e condições mais vantajosas e deverá ser realizada através de termo aditivo.

Subcláusula Terceira - A prorrogação deverá ser previamente justificada e autorizada pela autoridade competente para celebrar o ajuste e será realizada através de termo aditivo, devendo o pedido ser realizado no prazo máximo de 60 (sessenta) dias antes do termo final do contrato.

Subcláusula Quarta - A variação do valor contratual para fazer face ao reajuste de preços previsto no próprio Contrato, as atualizações, compensações ou apenações financeiras decorrentes das condições de pagamento nele previstas, bem como o empenho de dotações orçamentárias suplementares até o limite do seu valor corrigido, não caracterizam alteração do mesmo, podendo ser registrados por simples apostila, dispensando a celebração de aditamento.

CLÁUSULA TERCEIRA – DO PREÇO

O valor global estimado deste Contrato é de **R\$** (.....), a ser pago em conformidade com os serviços efetivamente prestados, observando os valores constantes na Proposta de Preços apresentada pela **CONTRATADA**.

Subcláusula Única – Nos preços previstos neste Contrato estão incluídos todos os custos com material de consumo, salários, encargos sociais e trabalhistas de todo pessoal da **CONTRATADA**, como também fardamento, transporte de qualquer natureza, materiais empregados, inclusive ferramentas, utensílios e equipamentos utilizados, depreciação, aluguéis, administração, impostos, taxas, emolumentos e quaisquer outros custos que, direta ou indiretamente, se relacionem com o fiel cumprimento pela **CONTRATADA** das obrigações.

CLÁUSULA QUARTA – DA DOTAÇÃO ORÇAMENTÁRIA

As despesas para o pagamento deste Contrato ocorrerão por conta dos recursos de Dotação Orçamentária a seguir especificada:

- a) Unidade Orçamentária: 11.302;
- b) Elemento de Despesa: 44.90.51.00;
- c) Destinação de Recurso: 0.114.000000;
- d) Projeto/Atividade: 7871.

CLÁUSULA QUINTA - DO PAGAMENTO

Em consonância com o § 5º do art. 6º, combinado com a letra "a" do inciso XI do art. 79 da Lei 9.433/05, os pagamentos devidos à **CONTRATADA** serão efetuados através de ordem bancária ou crédito em conta corrente, no prazo de até 08 (oito) dias úteis contados da data da apresentação da Nota Fiscal/Fatura, devidamente atestada a entrega da parcela solicitada do objeto licitado e a realização dos serviços, desde que não haja pendência a ser regularizada, observando os prazos constantes do Cronograma Físico-Financeiro apresentado pela **CONTRATADA**, de acordo com o cronograma abaixo:

1ª Parcela — Correspondente a 50% (cinquenta por cento) do valor total deste Contrato, quando estiverem concluídos e aceitos pela fiscalização da **CONTRATANTE** os serviços previstos no cronograma físico-financeiro.

Prazo de execução do serviço: 30 (trinta) dias a contar da data de emissão da ordem de serviços.



GOVERNO DO ESTADO DA BAHIA
SECRETARIA DE EDUCAÇÃO
UNIVERSIDADE ESTADUAL DO SUDOESTE DA BAHIA - UESB
CARTA CONVITE 002/2019

2ª e Última Parcela — Correspondente ao restante do valor total deste Contrato, a ser paga quando estiverem totalmente concluídos e aceitos pela fiscalização da **CONTRATANTE** todos os serviços restantes.

Prazo de execução do serviço: 60 (sessenta) dias a contar da data de emissão da ordem de serviços.

Subcláusula Primeira — Todas as parcelas serão pagas somente quando concluídas e atestadas pela fiscalização.

Subcláusula Segunda — O pagamento à **CONTRATADA** será efetuado somente após apresentação dos seguintes documentos:

- ART'S específicas da obra;
- Alvará de construção da obra de acordo com a legislação municipal;
- Livro de Registros — Diário de Obras;
- Matrícula CEI (Cadastro Específico do INSS) específica da obra;
- Notas fiscais correspondentes às aquisições de materiais de construção adquiridos pela **CONTRATADA** para emprego na obra da **CONTRATANTE**;
- Habite-se da Prefeitura Municipal, se for o caso.

Subcláusula Terceira — Em havendo alguma pendência impeditiva do pagamento, o prazo fluirá a partir de sua regularização por parte da **CONTRATADA**.

Subcláusula Quarta — A atualização monetária dos pagamentos devidos pela **CONTRATANTE**, em caso de mora, será calculada considerando a data do vencimento da obrigação e do seu efetivo pagamento, de acordo com a variação do INPC do IBGE *pro rata tempore*.

Subcláusula Quinta — A **CONTRATANTE** descontará da fatura mensal o valor correspondente às faltas ou atrasos na execução dos serviços ocorridos no mês, com base no valor do preço vigente.

Subcláusula Sexta — As faturas far-se-ão acompanhar da documentação probatória relativa ao recolhimento dos impostos relacionados com a prestação do serviço, no mês anterior à realização dos serviços.

CLÁUSULA SEXTA - DA MANUTENÇÃO DAS CONDIÇÕES DA PROPOSTA – REAJUSTAMENTO E REVISÃO

Os preços são fixos e irajustáveis durante o transcurso do prazo de 12 (doze) meses da data de apresentação da proposta, após o que a concessão de reajustamento, será feita mediante a aplicação do INPC/IBGE.

Subcláusula Primeira - A revisão de preços, nos termos do inc. XXVI do art. 8º da Lei Estadual nº 9.433/05, dependerá de requerimento da **CONTRATADA** quando visar recompor o preço que se tornou insuficiente, instruído com a documentação que comprove o desequilíbrio econômico-financeiro deste Contrato.

Subcláusula Segunda - O requerimento de revisão de preços deverá ser formulado pela **CONTRATADA** no prazo máximo de um ano a partir do fato que a ensejou, sob pena de decadência, em consonância com o art. 211 da Lei 10.406/02.

Subcláusula Terceira - A revisão de preços pode ser instaurada pela **CONTRATANTE** quando possível a redução do preço ajustado para compatibilizá-lo ao valor de mercado ou quando houver diminuição, devidamente comprovada, dos preços dos insumos básicos utilizados no contrato, conforme o art. 143, inc. II, alínea "e", da Lei Estadual nº 9.433/05.

CLÁUSULA SÉTIMA - DAS OBRIGAÇÕES DA CONTRATADA

A **CONTRATADA**, além das determinações contidas na **SEÇÃO B – DISPOSIÇÕES ESPECÍFICAS** do instrumento convocatório, que aqui se consideram literalmente transcritas, bem como daquelas decorrentes de lei, obriga-se a:

- a) apresentar, quando da assinatura deste Contrato, a relação contendo os nomes e os números do CPF, Carteira Profissional e PIS dos seus empregados que serão vinculados à prestação dos serviços;



GOVERNO DO ESTADO DA BAHIA
SECRETARIA DE EDUCAÇÃO
UNIVERSIDADE ESTADUAL DO SUDOESTE DA BAHIA - UESB
CARTA CONVITE 002/2019

- b) designar de sua estrutura administrativa, dentre os que permanecem no local de trabalho, um preposto permanentemente responsável pela perfeita execução dos serviços, inclusive para atendimento de emergência, bem como para zelar pela prestação contínua e ininterrupta dos serviços, e que possa tomar as providências pertinentes para que sejam corrigidas todas as falhas detectadas;
- c) executar os serviços objeto deste Contrato, no *Campus* de Vitória da Conquista, de acordo com as especificações ou recomendações efetuadas pela **CONTRATANTE**, observando o seu horário de expediente;
- d) manter, sob sua exclusividade, toda a supervisão, direção e recursos humanos para execução completa e eficiente dos serviços objeto deste Contrato;
- e) zelar pela boa e completa execução dos serviços contratados e facilitar, por todos os meios ao seu alcance, a ampla ação fiscalizadora dos prepostos designados pela **CONTRATANTE**, atendendo prontamente às observações e exigências que lhe forem solicitadas;
- f) comunicar à **CONTRATANTE** qualquer anormalidade que interfira no bom andamento dos serviços;
- g) atender com presteza as reclamações sobre a qualidade dos serviços executados, providenciando sua imediata correção, sem ônus para a **CONTRATANTE**;
- h) respeitar e fazer com que seus empregados respeitem as normas de segurança do trabalho, disciplina e demais regulamentos vigentes na **CONTRATANTE**, bem como atentar para as regras de cortesia no local onde serão executados os serviços;
- i) responder judicial e financeiramente, sem prejuízo de medidas outras que possam ser adotadas, por todo e qualquer dano ou prejuízo que, a qualquer título, vier a causar à **CONTRATANTE**, à União, ao Estado, ao Município ou a terceiros, em função da execução do objeto do presente Contrato, por sua culpa, ou em consequência de erros, imperícia própria ou de auxiliares que estejam sob sua responsabilidade, bem como ressarcir o equivalente a todos os danos decorrentes de paralisação ou interrupção dos serviços contratados, exceto quanto isto ocorrer por exigência da **CONTRATANTE** ou ainda por caso fortuito ou força maior, circunstâncias que deverão ser comunicadas no prazo de 48 (quarenta e oito) horas após a sua ocorrência;
- j) manter durante toda a execução deste Contrato, em compatibilidade com as obrigações assumidas, todas as condições de habilitação e qualificação exigidas na licitação;
- k) providenciar e manter atualizadas todas as licenças e alvarás junto às repartições competentes, necessários à execução dos serviços;
- l) efetuar pontualmente o pagamento de todas as taxas e impostos que incidam ou venham a incidir sobre as suas atividades e/ou sobre a execução do objeto do presente Contrato, bem como observar e respeitar as Legislações Federal, Estadual e Municipal, relativas aos serviços prestados;
- l) instruir os empregados que irão prestar os serviços, encaminhando pessoas portadores de boa conduta e capazes de realizar os serviços ora contratados;
- m) realizar regularmente os exames de saúde dos seus empregados, na forma da lei, assim como arcar com todas as despesas decorrentes de transporte, alimentação, inclusive seguro de vida contra o risco de acidentes de trabalho e outras especificadas nos dissídios ou convenções coletivas;
- n) pagar os salários e encargos sociais devidos pela sua condição de única empregadora do pessoal designado para execução dos serviços ora contratados, inclusive indenizações decorrentes de acidentes de trabalho, demissões, vales transporte, obrigando-se, ainda, ao fiel cumprimento das legislações trabalhista e previdenciária, sendo-lhe defeso invocar a existência deste contrato para tentar eximir-se destas obrigações ou transferi-las para a **CONTRATANTE**;
- o) fornecer o fardamento padrão nas quantidades previstas e todo e qualquer material necessário ao bom desempenho do serviço;
- p) adimplir os fornecimentos exigidos pelo Instrumento Convocatório e pelos quais se obriga, visando à perfeita execução deste Contrato;
- q) apresentar, quando da assinatura deste Contrato, nome e fotocópia da carteira do CREA do profissional que se encarregará da execução da construção;
- r) apresentar, quando da assinatura deste Contrato, declaração de que o profissional encarregado pela construção lá estará, no horário combinado, toda vez que for solicitado por e-mail ou fax (com antecedência de 48 horas) pela **CONTRATANTE**, através da Assessoria de Obras e Projetos;
- s) apresentar, quando da assinatura deste Contrato, declaração de que fará imediatamente a ART (Anotação de Responsabilidade Técnica) junto ao CREA, sendo que a ordem de serviço para início dos trabalhos somente será dada ao construtor após a apresentação deste documento quitado na Assessoria de Obras e Projetos;
- t) manter no local das obras/serviços um "Diário de Obras" (Ocorrências), no qual serão feitas anotações diárias referentes ao andamento dos serviços, qualidade dos materiais, mão-de-obra, etc., como também reclamações, advertências e principalmente problemas de ordem técnica que requeiram solução, por uma das partes.



GOVERNO DO ESTADO DA BAHIA
SECRETARIA DE EDUCAÇÃO
UNIVERSIDADE ESTADUAL DO SUDOESTE DA BAHIA - UESB
CARTA CONVITE 002/2019

- u) rubricar, juntamente com a Fiscalização de obras da **CONTRATANTE**, o "Diário de Obras", em todas as vias, que ficará em poder da **CONTRATANTE** após a conclusão das obras/serviços;
- v) realizar inspeção técnica regular na obra, através de engenheiro ou arquiteto responsável contratado para esse fim, em intervalos de visita definidos pela **CONTRATADA**;
- w) facilitar a ação da Fiscalização na inspeção das obras/serviços, em qualquer dia ou hora, prestando todas as informações e esclarecimentos solicitados, inclusive de ordem administrativa, bem como os documentos comprobatórios necessários ao bom exercício do trabalho de fiscalização;
- x) reparar, corrigir, remover, reconstruir ou substituir, total ou parcialmente, às suas expensas, obras/serviços objeto do presente Contrato em que se verifiquem vícios, defeitos ou incorreções, resultantes de execução irregular, do emprego de materiais ou equipamentos inadequados ou não correspondentes às especificações;
- y) planejar as obras/serviços de forma a não interferir no andamento normal das atividades desenvolvidas no local e em seu entorno;
- z) obedecer às normas de higiene e prevenção de acidentes, a fim de garantir a salubridade e a segurança no acampamentos e nos canteiros de serviços, efetuando a limpeza permanente do ambiente de trabalho;
- aa) fornecer aos operários, em caráter obrigatório e de acordo à legislação pertinente, todos os equipamentos de proteção individual (**EPI**) necessários às suas atividades para a segurança pessoal no local da obra/serviço, devendo atuar devidamente uniformizados, em padrão único (farda) durante a vigência do Contrato e seus respectivos aditivos, se houver;
- bb) executar todas as obras, serviços e instalações de acordo com os projetos, especificações e demais elementos técnicos constantes do Instrumento Convocatório, obedecendo rigorosamente às Normas Técnicas da ABNT e das concessionárias de serviços públicos, conforme referido nas Condições Específicas de Licitação do Edital, assim como as determinações da **CONTRATANTE**;
- cc) emitir notas fiscais/faturas de acordo com a legislação, contendo a descrição dos serviços.

Subcláusula Única - O licitante deverá considerar em sua proposta todas as despesas relacionadas ao pagamento das ARTs da execução da obra e da sua fiscalização.

CLÁUSULA OITAVA - DAS OBRIGAÇÕES DA CONTRATANTE

ACONTRATANTE, além das obrigações contidas neste contrato por determinação legal, obriga-se a:

- a) fornecer à **CONTRATADA** os elementos indispensáveis ao cumprimento do contrato, dentro de, no máximo, 10 (dez) dias da assinatura;
- b) realizar o pagamento pela prestação dos serviços, objeto deste Contrato;
- c) fiscalizar a prestação dos serviços e comunicar à **CONTRATADA** qualquer irregularidade detectada;
- d) sustar o pagamento de qualquer nota fiscal, nos seguintes casos:
 - I. prestação dos serviços, objeto deste Contrato, em desobediência às condições estabelecidas no presente;
 - II. erros, omissões ou vícios nas notas fiscais;
- e) prestar à **CONTRATADA** todas as informações necessárias, quando solicitadas por escrito, em prazo não superior a 10 (dez) dias corridos;
- f) facilitar o acesso dos empregados da **CONTRATADA**, designados para execução deste Contrato, às instalações onde os mesmos serão executados;
- g) proceder à publicação resumida deste Contrato no Diário Oficial do Estado da Bahia, condição indispensável para sua validade e eficácia, no prazo de 10 (dez) dias corridos da sua assinatura.

CLÁUSULA NONA - DA FORMA DE FORNECIMENTO

A forma de fornecimento do presente Contrato será o de execução parcelada.

CLÁUSULA DECIMA - DA FISCALIZAÇÃO DO CONTRATO E RECEBIMENTO DO OBJETO

Competirá à **CONTRATANTE** proceder ao acompanhamento da execução do contrato, na forma do art. 154 da Lei estadual 9.433/05, ficando esclarecido que a ação ou omissão, total ou parcial, da fiscalização da **CONTRATANTE** não eximirá a **CONTRATADA** de total responsabilidade na execução do contrato.



GOVERNO DO ESTADO DA BAHIA
SECRETARIA DE EDUCAÇÃO
UNIVERSIDADE ESTADUAL DO SUDOESTE DA BAHIA - UESB
CARTA CONVITE 002/2019

Subcláusula Primeira - O adimplemento da obrigação contratual por parte da **CONTRATADA** ocorre com a efetiva prestação do serviço, assim como qualquer outro evento contratual cuja ocorrência esteja vinculada à emissão de documento de cobrança, consoante o art. 8º, inc. XXXIV, da Lei estadual 9.433/05.

Subcláusula Segunda - Cumprida a obrigação pela **CONTRATADA**, caberá à **CONTRATANTE**, proceder ao recebimento do objeto, a fim de aferir os serviços ou fornecimentos efetuados, para efeito de emissão da habilitação de pagamento, conforme o art. 154, inc. V, e art. 155, inc. V, da Lei estadual 9.433/05.

Subcláusula Terceira - O recebimento do objeto se dará segundo o disposto no art. 161 da Lei estadual 9.433/05, observando-se os seguintes prazos, se **outros não houverem sido fixados na SEÇÃO B – DISPOSIÇÕES ESPECÍFICAS**:

- a) se a verificação da conformidade do objeto com a especificação, bem assim do cumprimento das obrigações acessórias puder ser realizada de imediato, será procedido de logo o recebimento definitivo;
- b) quando, em razão da natureza, do volume, da extensão, da quantidade ou da complexidade do objeto, não for possível proceder-se a verificação imediata de conformidade, será feito o recebimento provisório, devendo ser procedido ao recebimento definitivo no prazo de 15 (quinze) dias.

Subcláusula Quarta - O recebimento definitivo de obras, compras ou serviços, cujo valor do objeto seja superior ao limite estabelecido para a modalidade de convite, deverá ser confiado a uma comissão de, no mínimo, 03 (três) membros.

Subcláusula Quinta - Tratando-se de equipamentos de grande vulto, o recebimento definitivo far-se-á mediante termo circunstanciado e, nos demais, mediante recibo.

Subcláusula Sexta - Esgotado o prazo total para conclusão do recebimento definitivo sem qualquer manifestação do órgão ou entidade **CONTRATANTE**, considerar-se-á definitivamente aceito o objeto contratual, para todos os efeitos.

Subcláusula Sétima - Com a conclusão da etapa do recebimento definitivo, a **CONTRATADA** estará habilitada a apresentar as nota(s) fiscal(is)/fatura(s) para pagamento.

Subcláusula Oitava - Com a conclusão da etapa do recebimento definitivo, a **CONTRATADA** estará habilitada a apresentar as nota(s) fiscal(is)/fatura(s) para pagamento.

Subcláusula Nona - A **CONTRATANTE** rejeitará, no todo ou em parte, obra, serviço ou fornecimento em desacordo com as condições pactuadas.

Subcláusula Décima - O recebimento provisório ou definitivo não exclui a responsabilidade civil pela solidez e segurança da obra ou do serviço, nem a ético-profissional pela perfeita execução do contrato, dentro dos limites estabelecidos pela lei ou pelo contrato, consoante o art. 165 da Lei estadual nº 9.433/05.

Subcláusula Décima Primeira - Fica indicada como fiscal deste Contrato, juntamente com a Comissão para Fiscalização e Acompanhamento de Contratos, o servidor Jutai Rocha Chaves, cadastro nº 72.516.569.

CLÁUSULA DÉCIMA PRIMEIRA – DAS ALTERAÇÕES CONTRATUAIS

A prorrogação, suspensão ou rescisão sujeitar-se-ão às mesmas formalidades exigidas para a validade deste Contrato.

Subcláusula Primeira - A admissão da fusão, cisão ou incorporação da **CONTRATADA** está condicionada à manutenção das condições de habilitação e à demonstração, perante a **CONTRATANTE**, da inexistência de comprometimento das condições originariamente pactuadas para a adequada e perfeita execução do contrato.

Subcláusula Segunda - Independem de termo contratual aditivo, podendo ser registrado por simples apostila:

- I. a simples alteração na indicação dos recursos orçamentários ou adicionais custeadores da despesa, sem modificação dos respectivos valores;



GOVERNO DO ESTADO DA BAHIA
SECRETARIA DE EDUCAÇÃO
UNIVERSIDADE ESTADUAL DO SUDOESTE DA BAHIA - UESB
CARTA CONVITE 002/2019

- II. reajustamento de preços previsto no edital e neste Contrato, bem como as atualizações, compensações ou apenações financeiras decorrentes das condições de pagamento dos mesmos constantes;
- III. o empenho de dotações orçamentárias suplementares até o limite do seu valor corrigido.

CLÁUSULA DÉCIMA SEGUNDA – DAS PENALIDADES

Sem prejuízo da caracterização dos ilícitos administrativos previstos no art. 185 da Lei Estadual 9.433/05, com as cominações inerentes, a inexecução contratual, inclusive por atraso injustificado na execução deste Contrato, sujeitará à **CONTRATADA** multa de mora, que será graduada de acordo com a gravidade da infração, obedecidos os seguintes limites máximos:

- I. 10% (dez por cento) sobre o valor deste Contrato, em caso de descumprimento total da obrigação, ou ainda na hipótese de negar-se a **CONTRATADA** a efetuar o reforço da caução, dentro de 10 (dez) dias contados da data de sua convocação;
- II. 0,3% (três décimos por cento) ao dia, até o trigésimo dia de atraso, sobre o valor da parte do fornecimento ou serviço não realizado;
- III. 0,7% (sete décimos por cento) sobre o valor da parte do fornecimento ou serviço não realizado, por cada dia subsequente ao trigésimo.

Subcláusula Primeira – A multa acima referida não impede que a **CONTRATANTE** rescinda unilateralmente o Contrato e aplique as demais sanções previstas na Lei.

Subcláusula Segunda – Se a multa moratória atingir o patamar de 10% (dez por cento) do valor global do contrato, deverá, salvo justificativa escrita devidamente fundamentada, ser recusado o recebimento do objeto, sem prejuízo da aplicação das demais sanções previstas em lei.

Subcláusula Terceira – A multa aplicada, após regular processo administrativo, será descontada diretamente dos pagamentos eventualmente devidos pela **CONTRATANTE** à **CONTRATADA** ou ainda, se for o caso, cobrada judicialmente.

Subcláusula Quarta – A **CONTRATADA** será descredenciada do Sistema de Registro Cadastral quando, em razão da ocorrência das faltas previstas na Lei Estadual nº. 9.433/05, deixar de satisfazer as exigências relativas à habilitação jurídica, qualificação técnica, qualificação econômico-financeira, regularidade fiscal e trabalhista exigidas para cadastramento.

Subcláusula Quinta – A **CONTRATADA** será punida com a pena de suspensão temporária do direito de licitar e impedimento de contratar quando incorrer nos ilícitos previstos nos incisos VI e VII do art. 184 e I, IV, VI e VII do art. 185 da Lei Estadual nº. 9.433/05.

Subcláusula Sexta – A **CONTRATADA** será punida com a pena de declaração de inidoneidade para licitar e contratar, enquanto perdurarem os motivos determinantes da punição ou até que seja promovida a reabilitação perante a autoridade competente para aplicar a punição, os que incorram nos ilícitos previstos nos incisos I a V do art. 184 e II, III e V do art. 185 da Lei Estadual nº 9.433/05.

Subcláusula Sétima – Para a aplicação das penalidades previstas serão levadas em conta a natureza e a gravidade da falta, ou prejuízos dela advindos para a **CONTRATADA** e a reincidência na prática do ato.

Subcláusula Oitava – A **CONTRATANTE** se reserva o direito de descontar diretamente dos pagamentos eventualmente devidos à **CONTRATADA** o valor de qualquer multa porventura imposta, ou, ainda, se for o caso, será cobrada judicialmente.

Subcláusula Nona – As multas previstas não têm caráter compensatório e o seu pagamento não eximirá a **CONTRATADA** da responsabilidade por perdas e danos decorrentes das infrações cometidas.

CLÁUSULA DÉCIMA TERCEIRA - DA INEXECUÇÃO E DA RESCISÃO



GOVERNO DO ESTADO DA BAHIA
SECRETARIA DE EDUCAÇÃO
UNIVERSIDADE ESTADUAL DO SUDOESTE DA BAHIA - UESB
CARTA CONVITE 002/2019

A inexecução, total ou parcial, do contrato ensejará a sua rescisão, com as consequências contratuais e as previstas na Lei Estadual nº 9.433/05.

Subcláusula Primeira - A rescisão poderá ser determinada por ato unilateral e escrito da **CONTRATANTE** nos casos enumerados nos incisos I a XV, XX e XXI do art. 167 da Lei Estadual nº 9.433/05.

Subcláusula Segunda - Quando a rescisão ocorrer com base nos incisos I e XVI a XX do art. 167 da Lei Estadual nº 9.433/05, sem que haja culpa da **CONTRATADA**, será este ressarcido dos prejuízos regularmente comprovados que houver sofrido, na forma do § 2º do art. 168 do mesmo diploma.

CLÁUSULA DÉCIMA QUARTA – DA VINCULAÇÃO AO INSTRUMENTO CONVOCATÓRIO

Integram o presente Contrato, como se nele estivessem transcritas, as cláusulas e condições estabelecidas no processo licitatório referido no preâmbulo deste instrumento, no convocatório e seus anexos e na proposta do licitante vencedor, apresentada na referida licitação.

CLÁUSULA DÉCIMA QUINTA – DO FORO

As partes elegem o Foro da Cidade de Vitória da Conquista, Estado da Bahia, que prevalecerá sobre qualquer outro, por mais privilegiado que seja, para dirimir quaisquer dúvidas oriundas do presente Contrato.

E, por estarem assim justos e contratados, firmam o presente Contrato em 02 (duas) vias de igual teor e forma na presença das testemunhas que subscrevem depois de lido e achado conforme.

Vitória da Conquista - BA, ____ de _____ de 2019.

LUIZ OTÁVIO DE MAGALHÃES
REITOR DA CONTRATANTE

XXXX
REPRESENTANTE DA CONTRATADA

TESTEMUNHAS:

01. _____
CPF nº _____

02. _____
CPF nº _____



**GOVERNO DO ESTADO DA BAHIA
SECRETARIA DE EDUCAÇÃO
UNIVERSIDADE ESTADUAL DO SUDOESTE DA BAHIA - UESB
CARTA CONVITE 002/2019**

ANEXO VI - CRONOGRAMA



PROAD
Pró-Reitoria de Administração
Assessoria de Obras e
Projetos - AOP



Universidade Estadual do Sudoeste da Bahia – UESB
Recredenciada pelo Decreto Estadual
Nº 16.825, de 04.07.2016

CRONOGRAMA FÍSICO FINANCEIRO

| ITEM | DISCRIMINAÇÃO | TOTAL DO ITEM | UNID. | 1º MÊS | 2º MÊS | 3º MÊS | 4º MÊS | TOTAL |
|------------------------|-------------------------|---------------|-------|-----------|------------|------------|------------|------------|
| 1.0 | SERVIÇOS PRELIMINARES | 3,80% | % | 100,00% | | | | 100,00% |
| | | 11.804,74 | R\$ | 11.804,74 | | | | 11.804,74 |
| 2.0 | PAREDES E PAINÉIS | 4,10% | % | 100,00% | | | | 100,00% |
| | | 12.753,17 | R\$ | 12.753,17 | | | | 12.753,17 |
| 3.0 | PISOS | 40,56% | % | | | 60,00% | 20,00% | 100,00% |
| | | 126.096,46 | R\$ | | | 100.877,17 | 25.219,29 | 126.096,46 |
| 4.0 | REVESTIMENTO DE PAREDES | 4,54% | % | 70,00% | 30,00% | | | 100,00% |
| | | 14.115,20 | R\$ | 9.880,64 | 4.234,56 | | | 14.115,20 |
| 5.0 | ESQUADRIAS | 7,41% | % | | | 100,00% | | 100,00% |
| | | 23.030,50 | R\$ | | | 23.030,50 | | 23.030,50 |
| 6.0 | PINTURA | 15,26% | % | 50,00% | 40,00% | | 10,00% | 100,00% |
| | | 47.502,53 | R\$ | 23.751,26 | 19.001,01 | | 4.750,26 | 47.502,53 |
| 7.0 | GUARDA-CORPO E CORRIMÃO | 2,02% | % | | | | 100,00% | 100,00% |
| | | 6.281,74 | R\$ | | | | 6.281,74 | 6.281,74 |
| 8.0 | FORROS | 15,82% | % | 50,00% | 50,00% | | | 100,00% |
| | | 49.189,94 | R\$ | 24.594,97 | 24.594,97 | | | 49.189,94 |
| 9.0 | COBERTURA | 1,88% | % | | | | 100,00% | 100,00% |
| | | 5.846,54 | R\$ | | | | 5.846,54 | 5.846,54 |
| 10.0 | INSTALAÇÕES ELÉTRICAS | 4,26% | % | | | | 100,00% | 100,00% |
| | | 13.236,35 | R\$ | | | | 13.236,35 | 13.236,35 |
| 11.0 | DIVERSOS | 0,33% | % | | | | 100,00% | 100,00% |
| | | 1.025,00 | R\$ | | | | 1.025,00 | 1.025,00 |
| TOTAL MENSAL SIMPLES | | 100,00% | % | 26,63% | 15,38% | 39,86% | 18,13% | 100,00% |
| | | 310.882,16 | R\$ | 82.794,78 | 47.630,54 | 123.907,67 | 56.359,17 | 310.882,16 |
| TOTAL MENSAL ACUMULADO | | 100,00% | % | 26,63% | 42,01% | 81,87% | 100,00% | 100,00% |
| | | 310.882,16 | R\$ | 82.794,78 | 130.615,32 | 254.522,99 | 310.882,16 | 310.882,16 |

Campus de Vitória da Conquista

(77) 3424-8687 | a.obras@uesb.edu.br

Campus de Itapetinga
Praça da Primavera, 40
Bairro Primavera
CEP 45.700-000
PABX: (77) 3261 - 8600

Campus de Jequié
Rua José Moreira Sobrinho, s/n
Bairro Jequiezinho
CEP 45.200 - 000
PABX: (73) 3528 - 9600

Campus de Vitória da Conquista
Estrada do Bem Querer, km 4
Bairro Universitário
CEP: 45031 - 300
PABX: (77) 3424 - 8600



**GOVERNO DO ESTADO DA BAHIA
SECRETARIA DE EDUCAÇÃO
UNIVERSIDADE ESTADUAL DO SUDOESTE DA BAHIA - UESB
CARTA CONVITE 002/2019**

ANEXO VII - MEMORIAL



AOP
Assessoria de
Obras e Projetos



Universidade Estadual do Sudoeste da Bahia – UESB
Recredenciada pelo Decreto Estadual
Nº 16.825, de 04.07.2016

Projeto: PRÉDIO JUVINO OLIVEIRA / AUDITÓRIO 0 - TERREO
Data: 16/05/2019
Página: 1/7

ANEXO 01 – MEMORIAL DESCRITIVO

Índice

1. OBJETIVO
2. DOCUMENTOS DE REFERÊNCIA
3. INSTALAÇÕES PREDIAIS
 - 3.1 INSTALAÇÕES ELÉTRICAS E TI
 - 3.2 INSTALAÇÕES HIDRÁULICAS
 - 3.3 PREVENÇÃO E COMBATE À INCÊNDIO
 - 3.4 AR-CONDICIONADO E EXAUSTAO
4. FECHAMENTOS
5. ESQUADRIAS
6. REVESTIMENTOS DE PISOS E ARREMATES
7. FORROS
8. PINTURAS E TRATAMENTOS
9. ILUMINAÇÃO
10. FERRAGENS
11. ACESSÓRIOS
12. MOBILIÁRIO
13. FORRAÇÕES

(77) 3424 - 8687 | a.obras@uesb.edu.br

Campus de Itapetinga
Praça da Primavera, 40
Bairro Primavera
CEP 45.700-000
PABX.: (77) 3261 - 8600

Campus de Jequié
Rua José Moreira Sobrinho, s/n
Bairro Jequeizinho
CEP 45.200 - 000
PABX.: (73) 3528 - 9600

Campus de Vitória da Conquista
Estrada do Bem Querer, km 4
Bairro Universitário
CEP.: 45031 - 900
PABX.: (77) 3424 - 8600



GOVERNO DO ESTADO DA BAHIA
SECRETARIA DE EDUCAÇÃO
UNIVERSIDADE ESTADUAL DO SUDOESTE DA BAHIA - UESB
CARTA CONVITE 002/2019



AOP
Assessoria de
Obras e Projetos



Governo do
Estado da Bahia

Universidade Estadual do Sudoeste da Bahia – UESB
Recredenciada pelo Decreto Estadual
Nº 16.825, de 04.07.2016

1. OBJETIVO

A presente Condição Técnica de Execução destina-se a caracterizar os serviços de reforma do Auditório Juvino Oliveira, localizado no Campus da UESB – Universidade Estadual do Sudoeste da Bahia, campus Itapetinga, na cidade de Itapetinga, Bahia, com área total de 512,26².

Este documento tem por objetivo definir, de forma sucinta, as Normas de Execução e Especificações construtivas específicas para esta obra, em complementação às informações contidas no Projeto Executivo de Arquitetura e demais projetos de instalações que serão desenvolvidos pela AOP - Assessoria de Obras e Projetos/ UESB.

Em consequência, as Normas de Execução e Especificações correntes ou genéricas não estão descritas, admitindo-se que **o executante dos serviços, aqui referido como EXECUTANTE será contratado pelo AOP/ UESB** e se obriga a executar a obra observando a melhor técnica construtiva, definida nas normas da ABNT e dos respectivos fabricantes dos materiais.

Todos os itens utilizados no empreendimento deverão ser de primeira linha de fabricação.

Nos itens em que houver indicação de fornecedores ou referências, as mesmas definem o tipo, acabamento e padrão de qualidade desejada.

O **EXECUTANTE** poderá oferecer outras marcas e modelos de materiais diversos daqueles citados neste documento, não podendo, contudo, possuir características e desempenho inferiores àqueles originalmente especificados, estando os mesmos sujeitos à análise técnica e aceitação do (a) responsável técnico (a) executante do projeto executivo de arquitetura.

Em caso de discrepância entre as Normas em vigor e as Especificações contidas neste documento, prevalecerão as primeiras.

Não fazem parte deste documento os Projetos Complementares para execução desta obra, a saber: Estrutural, Hidráulico, Elétrico, Telefonia e Dados (TI), Ar- condicionado, Prevenção e Combate à Incêndio, Sonorização, Acústica e Circuito- Interno de TV (CFTV), os quais deverão

(77) 3424 - 8687 | a.obras@uesb.edu.br

Campus de Itapetinga
Praça da Primavera, 40
Bairro Primavera
CEP: 45.700-000
PABX.: (77) 3261 - 8600

Campus de Jequié
Rua José Moreira Sobrinho, s/n
Bairro Jequiezinho
CEP: 45.200 - 000
PABX.: (73) 3528 - 9600

Campus de Vitória da Conquista
Estrada do Bem Querer, km 4
Bairro Universitário
CEP: 45.031 - 900
PABX.: (77) 3424 - 8600



**GOVERNO DO ESTADO DA BAHIA
SECRETARIA DE EDUCAÇÃO
UNIVERSIDADE ESTADUAL DO SUDOESTE DA BAHIA - UESB
CARTA CONVITE 002/2019**



AOP
Assessoria de
Obras e Projetos



Governo do
Estado da Bahia

Universidade Estadual do Sudoeste da Bahia – UESB
Recredenciada pelo Decreto Estadual
Nº 16.825, de 04.07.2016

ser desenvolvidos pela AOP/UESB tendo como premissa o Projeto
Executivo de Arquitetura apresentado.

Os materiais deverão ser fornecidos pelo EXECUTANTE, seguindo as
Especificações constantes desse Memorial Descritivo.

(77) 3424 - 8687 | a.obras@uesb.edu.br

Campus de Itapetinga
Praça da Primavera, 40
Bairro Primavera
CEP 45.700-000
PABX.: (77) 3261 - 8600

Campus de Jequié
Rua José Moreira Sobrinho, s/n
Bairro Jequeizinho
CEP 45.200 - 000
PABX.: (73) 3528 - 9600

Campus de Vitória da Conquista
Estrada do Bem Querer, km 4
Bairro Universitário
CEP.: 45031 - 900
PABX.: (77) 3424 - 8600



GOVERNO DO ESTADO DA BAHIA
SECRETARIA DE EDUCAÇÃO
UNIVERSIDADE ESTADUAL DO SUDOESTE DA BAHIA - UESB
CARTA CONVITE 002/2019



AOP
Assessoria de
Obras e Projetos



Universidade Estadual do Sudoeste da Bahia – UESB
Recredenciada pelo Decreto Estadual
Nº 16.825, de 04.07.2016

2. DOCUMENTOS DE REFERÊNCIA

- 2.1 Plantas Originais digitalizadas pela AOP/UESB;
2.2 Levantamento Cadastral fornecida pela AOP/ UESB;
2.3 PROJETO EXECUTIVO DE ARQUITETURA E DESIGN DE INTERIORES:
- A-01 – Planta da Edificação
 - A-02 – Planta Layout
 - A – 03 – Planta de Piso
 - A-04 – Planta de Elevações
 - A-05 – Planta de Forro
 - A-06 – Planta Luminotecnica
- 2.4 ANEXO 01 – MEMORIAL DESCRITIVO

3. INSTALAÇÕES PREDIAIS

3.1 INSTALAÇÕES ELÉTRICAS E TI (TECNOLOGIA DA INFORMAÇÃO)

As instalações elétricas e de TI deverão ter seu projeto desenvolvido pela AOP/UESB e ser executado de acordo com as premissas contidas no Projeto Executivo de Arquitetura e Memorial Descritivo, dos quais deverão constar os sistemas de Iluminação Interna e de Emergência, Tomadas, Telecomunicações, Dados, Alarmes, Trancas Eletrônicas, Circuito Fechado de TV, etc. Os acabamentos dos espelhos de acabamento deverão ser na cor padrão usado no *campus*.

3.2 PREVENÇÃO E COMBATE A INCENDIO – PPCI

As Instalações de Prevenção e Combate a Incêndio deverão ter seu projeto desenvolvido pela AOP/UESB e ser executado de acordo com as premissas contidas no Projeto Executivo de Arquitetura e Memorial Descritivo, dos quais deverão constar as Instalações de Prevenção e Combate a Incêndio de acordo com as IT/ Corpo de Bombeiros BA.

3.3 AR-CONDICIONADO

As instalações de Ar-condicionado deverão ter seu projeto desenvolvido pela AOP/UESB e ser executado de acordo com as premissas contidas no Projeto Executivo de Arquitetura e Memorial Descritivo, dos quais deverão constar as especificações técnicas dos equipamentos e materiais de construção e montagem da instalação.

(77) 3424 - 8687 | a.obras@uesb.edu.br

Campus de Itapetinga
Praça da Primavera, 40
Bairro Primavera
CEP 45.700-000
PABX.: (77) 3261 - 8600

Campus de Jequié
Rua José Moreira Sobrinho, s/n
Bairro Jequeizinho
CEP 45.200 - 000
PABX.: (73) 3528 - 9600

Campus de Vitória da Conquista
Estrada do Bem Querer, km 4
Bairro Universitário
CEP.: 45031 - 900
PABX.: (77) 3424 - 8600



GOVERNO DO ESTADO DA BAHIA
SECRETARIA DE EDUCAÇÃO
UNIVERSIDADE ESTADUAL DO SUDOESTE DA BAHIA - UESB
CARTA CONVITE 002/2019



AOP
Assessoria de
Obras e Projetos



Universidade Estadual do Sudoeste da Bahia – UESB
Recredenciada pelo Decreto Estadual
Nº 16.825, de 04.07.2016

4. FECHAMENTOS

PAREDES EXTERNAS

As paredes de fechamento deverão ser mantidas e receber tratamento para recuperação de áreas atingidas por infiltrações e fissuras.

A parede de fundo do palco deverá, ainda, receber fechamento de placas de gesso acartonado, segundo projeto arquitetônico, para conforto acústico e estético.

As paredes de fundo do palco e laterais deverão ser revestidas parcialmente em revestimento cerâmico tipo porcelanato, 3d, com acabamento moldurado em madeira, pintado por verniz acetinado e incolor, conforme detalhamento no Projeto de Arquitetura.

5. ESQUADRIAS

ESQUADRIAS EM MADEIRA – EM

EM01 – Porta de acesso com detalhamento conforme projeto de acústica com acabamento em painel de MDF Arauto, Padrão Grafite Chees.

ESQUADRIAS EXISTENTES – EA

EA01 – Janelas existentes em vidro encaixilhado em cantoneiras de ferro. As esquadrias externas existentes deverão ser mantidas e passarem por revisão da estrutura e vidros, para que seja assegurada a estanqueidade do sistema.

6. REVESTIMENTOS DE PISOS E ARREMATES

PISOS

Os revestimentos de pisos deverão ser executados conforme diagramação no Projeto Executivo de Arquitetura, prancha A-02, instalado por mão de obra especializada, a saber:

PISO VINÍLICO TARKETT, LINHA DECODE, COLEÇÃO WOOD, EM MANTA, PADRÃO SEGUNDO CARTELA DE CORES DO FORNECEDOR, CLASSIFICAÇÃO DE USO EN 685 / ISO 10874 COMERCIAL 34 ESPESSURA TOTAL EN 428/ ISO 24346 2MM CAPA DE USO DE PVC EN 429 / ISO 24340 0,7MM DIMENSÃO (MANTA) EN 426 / ISO 24341 2 X 25M EMBALAGEM (MANTA) EN 426 / ISO 24341 50M² PESO MÉDIO EN 430 / ISO 23997 2,65KG/M² PROTEÇÃO SUPERFICIAL - PUR TOP RESISTÊNCIA À ABRASÃO EN 660-2 CLASSE T RESISTÊNCIA AO ESCORREGAMENTO DIN

(77) 3424 - 8687 | a.obras@uesbedu.br

Campus de Itapetinga
Praça da Primavera, 40
Bairro Primavera
CEP 45.700-000
PABX.: (77) 3261 - 8600

Campus de Jequié
Rua José Moreira Sobrinho, s/n
Bairro Jequeizinho
CEP 45.200 - 000
PABX.: (73) 3528 - 9600

Campus de Vitória da Conquista
Estrada do Bem Querer, km 4
Bairro Universitário
CEP: 45031 - 900
PABX.: (77) 3424 - 8600



GOVERNO DO ESTADO DA BAHIA
SECRETARIA DE EDUCAÇÃO
UNIVERSIDADE ESTADUAL DO SUDOESTE DA BAHIA - UESB
CARTA CONVITE 002/2019



AOP
Assessoria de
Obras e Projetos



Governo do
Estado da Bahia

Universidade Estadual do Sudoeste da Bahia – UESB
Recredenciada pelo Decreto Estadual
Nº 16.825, de 04.07.2016

51130 R10 NBR 13818 > 0,4 IDENTIFICAÇÃO RESIDUAL EN 433 / ISO
24343-1 ≤ 0,10MM ESTABILIDADE DIMENSIONAL EN 434 / ISO
23999
≤ 0,10% CLASSIFICAÇÃO DE REAÇÃO AO FOGO NBR 16626
CLASSE III A ABSORÇÃO DO SOM AO IMPACTO ISO 717-2 ΔLW
7DB RESISTÊNCIA À CONDUTIVIDADE ELÉTRICA EN 1815 < 2KV
EMIÇÃO DE COV AGBB/DIBT ≤ 100 MG/M3 (DEPOIS DE 28 DIAS).

RODAPÉS

Rodapé em PVC Tarkett, Padrão: Linha Decode, Coleção Wood, altura h=7 cm.

(77) 3424 - 8687 | a.obras@uesb.edu.br

Campus de Itapetinga
Praça da Primavera, 40
Bairro Primavera
CEP 45.700-000
PABX.: (77) 3261 - 8600

Campus de Jequié
Rua José Moreira Sobrinho, s/n
Bairro Jequeizinho
CEP 45.200 - 000
PABX.: (73) 3528 - 9600

Campus de Vitória da Conquista
Estrada do Bem Querer, km 4
Bairro Universitário
CEP.: 45031 - 900
PABX.: (77) 3424 - 8600



GOVERNO DO ESTADO DA BAHIA
SECRETARIA DE EDUCAÇÃO
UNIVERSIDADE ESTADUAL DO SUDOESTE DA BAHIA - UESB
CARTA CONVITE 002/2019



AOP
Assessoria de
Obras e Projetos



Universidade Estadual do Sudoeste da Bahia – UESB
Recredenciada pelo Decreto Estadual
Nº 16.825, de 04.07.2016

TESTEIRA

Testeira em PVC para degraus Tarkett, padrão: Linha Decode, Coleção Wood

SOLEIRAS

A separação física do auditório com a área externa deverá ser feita por perfil em PERFIL DE TRANSIÇÃO PARA PORTA TARKETT EM METAL, COR CAND

7. FORROS

O forro deverá ser executado conforme PROJETO EXECUTIVO.

8. PINTURAS E TRATAMENTOS

PAREDES INTERNAS

ÁREA DO PÚBLICO

As paredes laterais existentes deverão receber acabamento em pintura PVA acrílica, acetinada, na cor especificada no Projeto Executivo de Arquitetura .

A parede de fundo existente deverá receber acabamento em pintura PVA acrílica, acetinada, na cor especificada no Projeto Executivo de Arquitetura e Lista de Materiais.

ÁREA DO PALCO

A parede de fundo deverá receber acabamento em pintura PVA acrílica, acetinada, na cor especificada no Projeto Executivo de Arquitetura e revestimento 3D conforme detalhamento no Projeto de Arquitetura e Lista de Materiais.

As paredes laterais deverão receber acabamento em pintura PVA acrílica, acetinada, na cor especificada no Projeto Executivo de Arquitetura e Lista de Materiais.

9. ILUMINAÇÃO

O fornecimento e montagem de todo o equipamento que compõe o sistema de iluminação, como luminárias, lâmpadas e reatores serão de responsabilidade do EXECUTANTE.

Os trabalhos de montagem das peças que compõe o sistema de iluminação serão executados observando-se rigorosamente as exigências de níveis e locação de luminárias indicadas no projeto, **Planta A-04**, ou conforme as exigências técnicas dos fabricantes. Modelos:

(77) 3424 - 8687 | a.obras@uesb.edu.br

Campus de Itapetinga
Praça da Primavera, 40
Bairro Primavera
CEP: 45.700-000
PABX.: (77) 3261 - 8600

Campus de Jequié
Rua José Moreira Sobrinho, s/n
Bairro Jequiezinho
CEP: 45.200 - 000
PABX.: (73) 3528 - 9600

Campus de Vitória da Conquista
Estrada do Bem Querer, km 4
Bairro Universitário
CEP: 45.031 - 900
PABX.: (77) 3424 - 8600



GOVERNO DO ESTADO DA BAHIA
SECRETARIA DE EDUCAÇÃO
UNIVERSIDADE ESTADUAL DO SUDOESTE DA BAHIA - UESB
CARTA CONVITE 002/2019



AOP
Assessoria de
Obras e Projetos



Governo do
Estado da Bahia

Universidade Estadual do Sudoeste da Bahia – UESB
Recredenciada pelo Decreto Estadual
Nº 16.825, de 04.07.2016

Modelo 01

LUMINÁRIA FLAT 120 CM STELLA/ tensão: ac 100-240v Fluxo Luminoso:
2800 lm Fator de Potência: >0.50 Corrente Nominal: 0,57A (127v) /0,33A(220v)
Eficiência Luminosa: 78lm/w Ângulo de abertura: 115° IRC:
>70 Vida útil (L70): 25.000h Temp. De Operação: -20°C ~ 45° COR: BRANCA/
REF: STELLA

Modelo 02

SPOT PARA TRILHO ELETRIFICÁVEL PARA LÂMPADA PAR 20 Base: E27
Tensão: AC 100-240V Fator de
potência: >0.70 Corrente nominal: 0,067A(127V) / 0,039A(220V) Fluxo
luminoso: 450lm Eficiência luminosa: 75lm/W Intensidade luminosa: 1500cd
Ângulo de abertura: 25° Dimerização: 20-100% IRC: >80 Vida útil (L70):
25.000h Temp. de operação: -20°C ~ 40°C Garantia: 2 anos COR: BRANCA /
REF: STELLA

Modelo 03

SPOT PARA TRILHO ELETRIFICÁVEL, LÂMPADA PAR 30 EVO 11W Base:
E27 Tensão: AC 100-240V Fator de
potência: >0.70 Corrente nominal: 0,0125A(127V) / 0,072A(220V) Fluxo
luminoso: 800lm Eficiência luminosa: 72lm/W Intensidade luminosa: 3100cd
Ângulo de abertura: 25° IRC: >80 Vida útil (L70): 25.000h Temp. de operação: -
10°C ~ 40°C COR: BRANCA/ REF: STELLA

Modelo 04

BALIZADOR SOBREPOR STELLA/ Modelo: MINI NEO Tensão: AC 100-
240V, Fator de potência: 0.40 Corrente nominal: 0,019A(127V) / 0,016A(220V)
Fluxo luminoso: 30lm Eficiência luminosa: 25lm/W Ângulo de abertura: 60° IRC:
>80
Vida útil (L70): 20.000h Temp. de operação: -20°C ~ 40°C Grau de proteção:
IP65 Garantia: 2 anos/ COR PRETA/ REF: STELLA

Modelo 05

ARANDELA STELLA/ Modelo: RECOGNIZER: AC 100-240V Fator de
potência: 0.50 Corrente nominal: 0,11A(127V) / 0,08A(220V) Fluxo luminoso:
520lm Eficiência luminosa: 74lm/W Ângulo de abertura: 120° IRC: >80 Vida útil

(77) 3424 - 8687 | a.obras@uesb.edu.br

Campus de Itapetinga
Praça da Primavera, 40
Bairro Primavera
CEP 45.700-000
PABX.: (77) 3261 - 8600

Campus de Jequié
Rua José Moreira Sobrinho, s/n
Bairro Jequiézinho
CEP 45.200 - 000
PABX.: (73) 3528 - 9600

Campus de Vitória da Conquista
Estrada do Bem Querer, km 4
Bairro Universitário
CEP: 45031 - 900
PABX.: (77) 3424 - 8600



**GOVERNO DO ESTADO DA BAHIA
SECRETARIA DE EDUCAÇÃO
UNIVERSIDADE ESTADUAL DO SUDOESTE DA BAHIA - UESB
CARTA CONVITE 002/2019**



AOP
Assessoria de
Obras e Projetos



Governo do
Estado da Bahia

Universidade Estadual do Sudoeste da Bahia – UESB
Recredenciada pelo Decreto Estadual
Nº 16.825, de 04.07.2016

(L70): 25.000h Temp. de operação: -20°C ~ 40°C Grau de proteção: IP65
Garantia: 2 anos COR: BRANCA/ h=indicada / REF: STELLA

Modelo 06

LÂMPADA LED TUBULAR T8 18W 1550LM 120° Temp. Cor 3000k IRC>80
embutida em rebaixo da parede em placas de gesso acartonado/ REF: STELLA

Modelo 07

LUMINÁRIA DE EMERGÊNCIA OUROLUX SUPERLED/ Modelo 12 LEDS
2w 6400k ou similar (sobre o forro) / REF: OUROLUX

Modelo 08

LUMINÁRIA DE EMERGÊNCIA com sinalização de saída de emergência COR:
BRANCA/ REF: OUROLUX

Modelo 09

TRILHO ELETRIFICÁVEL DE SOBREPOR 1,0 M atirantado à laje / COR:
BRANCA/ REF: STELLA

10. FERRAGENS

BARRA ANTIPÂNICO

A esquadria EM-01 deverá estar equipada com barra antipânico dupla com
fechadura. CORRIMÃO

(77) 3424 - 8687 | a.obras@uesb.edu.br

Campus de Itapetinga
Praça da Primavera, 40
Bairro Primavera
CEP: 45.700-000
PABX.: (77) 3261 - 8600

Campus de Jequié
Rua José Moreira Sobrinho, s/n
Bairro Jequiezinho
CEP: 45.200 - 000
PABX.: (73) 3528 - 9600

Campus de Vitória da Conquista
Estrada do Bem Querer, km 4
Bairro Universitário
CEP: 45.031 - 900
PABX.: (77) 3424 - 8600



GOVERNO DO ESTADO DA BAHIA
SECRETARIA DE EDUCAÇÃO
UNIVERSIDADE ESTADUAL DO SUDOESTE DA BAHIA - UESB
CARTA CONVITE 002/2019



PROAD
Pró-Reitoria de Administração
Assessoria de Obras e
Projetos - AOP



Governo do
Estado da Bahia

Universidade Estadual do Sudoeste da Bahia – UESB
Recredenciada pelo Decreto Estadual
Nº 16.825, de 04.07.2016

Corrimãos e guarda-corpos deverão ser executados em aço inox observando-se rigorosamente as exigências de níveis e locação conforme Projeto Executivo de Arquitetura, Planta A-02 e A-03.

11. MOBILIÁRIO

O mobiliário especificado e detalhado na Prancha A-01 deverá ser fornecido pela AOP/ UESB.

LONGARINAS

As cadeiras usadas pelo público são do tipo longarina dupla, existentes, e deverão ser recuperadas em sua estrutura da base, espumas e forrações. O tecido a ser usado deverá ser o COURVIM, na cor BORDO.

Quantidade: 162 longarinas com 02 assentos, totalizando 324 assentos.

CADEIRAS DE APROXIMAÇÃO

Poltrona giratória, com espaldar médio, regulagens de encosto e assento, sem apóia-braços; estrutura interna do assento e encosto em material injetado de alta resistência, protegidos por capa de polipropileno injetado; encosto com espaldar médio com regulagem de altura; assento com regulagem de altura, com borda frontal arredondada; base giratória com 05 (cinco) hastes com capa em polipropileno, tubo central protegido com capa em polipropileno injetado e mecanismo de regulagem da altura com uso de pistão à gás; rodízios com corpo em poliamida e roldanas duplas em náilon natural injetado, com movimentos independentes, eixo vertical em aço; estofamento em espuma de poliuretano injetado anatomicamente com densidade controlada, revestidas em tecido tipo courvim, na cor bordo; espuma e tecidos ignífugo; concha sem revestimento.

Todos os ajustes de assento, encosto e apóia-braços, deverão ser feitos com o usuário na posição sentada.

Quantidade: 07

MOBILIÁRIO SOB MEDIDA

O mobiliário sob medida deverá ser executado conforme detalhado no

Campus de Vitória da Conquista

(77) 3424-8687 | a.obras@uesb.edu.br

Campus de Itapetinga
Praça da Primavera, 40
Bairro Primavera
CEP 45.700-000
PABX: (77) 3261 - 8600

Campus de Jequié
Rua José Moreira Sobrinho, s/n
Bairro Jequeizinho
CEP 45.200 - 000
PABX: (73) 3528 - 9600

Campus de Vitória da Conquista
Estrada do Bem Querer, km 4
Bairro Universitário
CEP: 45031 - 300
PABX: (77) 3424 - 8600



**GOVERNO DO ESTADO DA BAHIA
SECRETARIA DE EDUCAÇÃO
UNIVERSIDADE ESTADUAL DO SUDOESTE DA BAHIA - UESB
CARTA CONVITE 002/2019**



PROAD
Pró-Reitoria de Administração
Assessoria de Obras e
Projetos - AOP



Governo do
Estado da Bahia

Universidade Estadual do Sudoeste da Bahia – UESB
Recredenciada pelo Decreto Estadual
Nº 16.825, de 04.07.2016

Projeto de Arquitetura/ Prancha A-01.

12. FORRAÇÕES

Cortinas em tecido tipo blackout, impermeável/ cor cinza – med.:
14,30 x 3,20m, conforme cartela de cores do fornecedor.

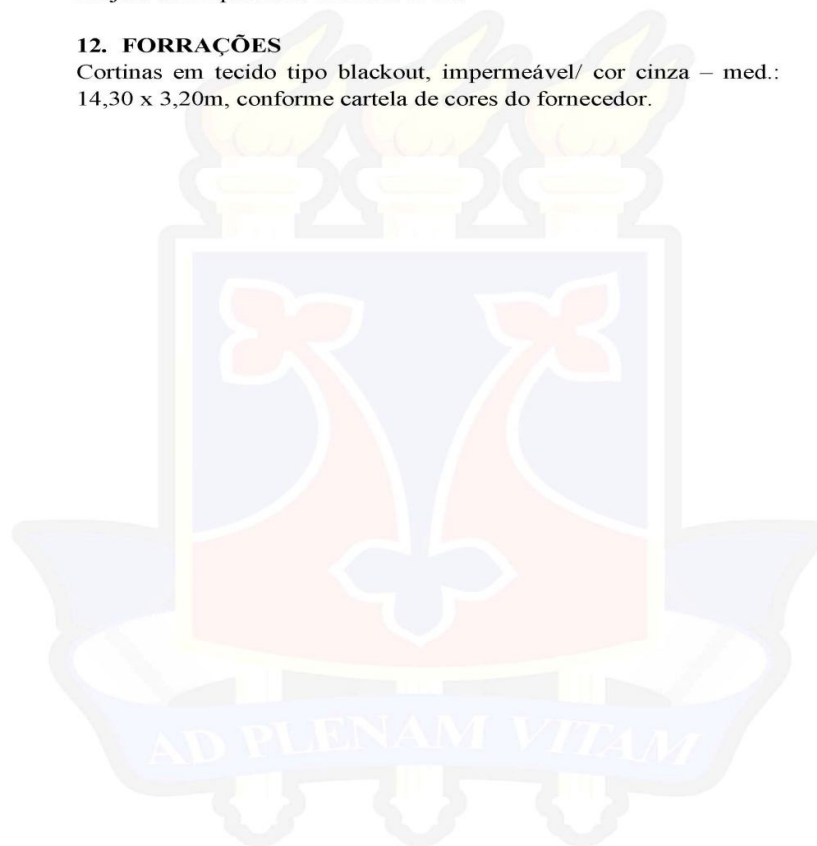

Campus de Vitória da Conquista

(77) 3424-8687 | a.obras@uesb.edu.br

Campus de Itapetinga
Praça da Primavera, 40
Bairro Primavera
CEP 45.700-000
PABX: (77) 3261 - 8600

Campus de Jequié
Rua José Moreira Sobrinho, s/n
Bairro Jequezinho
CEP 45.200 - 000
PABX: (73) 3528 - 9600

Campus de Vitória da Conquista
Estrada do Bem Querer, km 4
Bairro Universitário
CEP: 45031 - 300
PABX: (77) 3424 - 8600



**GOVERNO DO ESTADO DA BAHIA
SECRETARIA DE EDUCAÇÃO
UNIVERSIDADE ESTADUAL DO SUDOESTE DA BAHIA - UESB
CARTA CONVITE 002/2019**

ANEXO VIII - PLANILHA



PROAD
Pró-Reitoria de Administração
Assessoria de Obras e
Projetos - AOP



Gov. do
Estado da Bahia

Universidade Estadual do Sudoeste da Bahia – UESB
Recredenciada pelo Decreto Estadual
Nº 16.825, de 04.07.2016

| | | | |
|---------------|---|-------------------------------|---------|
| OBJETO | REFORMA E MODERNIZAÇÃO DO AUDITÓRIO JUVINO OLIVEIRA | DATA REFERÊNCIA SINAPI | 03/2019 |
| LOCAL | UESB - CAMPUS ITAPETINGA | BDI | 25,00% |

PLANILHA ORÇAMENTÁRIA

| ITEM | CÓDIGO | DISCRIMINAÇÃO | UNID. | QUANT. | VALOR UNITÁRIO | VALOR TOTAL |
|------------|-----------|---|-------|--------|---------------------|-------------------|
| 1.0 | | SERVIÇOS PRELIMINARES | | | SUBTOTAL R\$ | 9.443,79 |
| 1.1 | | DEMOLIÇÕES E DIVERSOS | | | | |
| 1.1.1 | 97640 | REMOÇÃO DE FORROS DE DRYWALL, PVC E FIBROMINERAL, DE FORMA MANUAL, SEM REAPROVEITAMENTO. AF_12/2017 | m2 | 423,07 | R\$ 1,58 | R\$ 668,45 |
| 1.1.2 | 94228 | CALHA EM CHAPA DE AÇO GALVANIZADO NÚMERO 24, DESENVOLVIMENTO DE 50 CM INCLUSO TRANSPORTE VERTICAL. AF_06/2016 | m | 50,00 | R\$ 55,30 | R\$ 2.765,00 |
| 1.1.3 | 97643 | REMOÇÃO DE PISO DE MADEIRA (ASSOALHO E BARROTE), DE FORMA MANUAL, SEM REAPROVEITAMENTO. AF_12/2017 | m2 | 116,76 | R\$ 18,59 | R\$ 2.170,57 |
| 1.1.4 | 97622 | DEMOLIÇÃO DE ALVENARIA DE BLOCO FURADO, DE FORMA MANUAL, SEM REAPROVEITAMENTO. AF_12/2017 | m3 | 0,55 | R\$ 41,47 | R\$ 22,81 |
| 1.1.5 | 97644 | REMOÇÃO DE PORTAS, DE FORMA MANUAL, SEM REAPROVEITAMENTO. AF_12/2017 | m2 | 12,80 | R\$ 6,99 | R\$ 89,47 |
| 1.1.6 | 97645 | REMOÇÃO DE JANELAS, DE FORMA MANUAL, SEM REAPROVEITAMENTO. AF_12/2017 | m2 | 10,20 | R\$ 20,22 | R\$ 206,24 |
| 1.1.7 | 96995 | REATERRO MANUAL APILOADO COM SOQUETE. AF_10/2017 | m3 | 93,70 | R\$ 37,58 | R\$ 3.521,25 |
| 2.0 | | PAREDES E PAINÉIS | | | SUBTOTAL R\$ | 10.202,53 |
| 2.1 | | ALVENARIA ESTRUTURAL | | | | |
| 2.1.1 | 89285 | ALVENARIA ESTRUTURAL DE BLOCOS CERÂMICOS 14X19X39, (ESPESSURA DE 14 CM), PARA PAREDES COM ÁREA LÍQUIDA MAIOR OU IGUAL QUE 6M², SEM VÃOS, UTILIZANDO PALHETA E ARGAMASSA DE ASSENTAMENTO COM PREPARO MANUAL. | m2 | 59,42 | R\$ 45,52 | R\$ 2.704,80 |
| 2.2 | | PAINÉIS | | | | |
| 2.2.1 | 96363 | PAREDE COM PLACAS DE GESSO ACARTONADO (DRYWALL), PARA USO INTERNO, COM UMA FACE SIMPLES E OUTRA FACE DUPLA E ESTRUTURA METÁLICA COM GUIAS SIMPLES, COM VÃOS. AF_06/2017_P / INCLUI PAINÉIS | m2 | 68,51 | R\$ 109,44 | R\$ 7.497,73 |
| 3.0 | | PISOS | | | SUBTOTAL R\$ | 100.877,17 |
| 3.1 | | REVESTIMENTO INTERNO DE PISOS | | | | |
| 3.1.1 | 98673 | PISO VINÍLICO SEMI-FLEXÍVEL EM PLACAS, PADRÃO LISO, ESPESSURA 3,2 MM, FIXADO COM COLA. AF_06/2018 | m2 | 600,27 | R\$ 134,35 | R\$ 80.646,27 |
| 3.1.2 | 73908/001 | CANTONEIRA DE ALUMÍNIO 2"X2", PARA PROTEÇÃO DE QUINA DE PAREDE (TESTEIRA DE ALUMÍNIO PARA DEGRAU) | m | 311,32 | R\$ 38,73 | R\$ 12.057,42 |
| 3.1.3 | 98688 | RODAPE EM POLIESTIRENO, ALTURA 5 CM. AF_06/2018 | m | 124,70 | R\$ 39,32 | R\$ 4.903,20 |
| 3.1.4 | 87620 | CONTRAPISO EM ARGAMASSA TRAÇO 1:4 (CIMENTO E AREIA), PREPARO MECÂNICO COM BETONEIRA 400 L, APLICADO EM ÁREAS SECAS SOBRE LAJE, ADERIDO, ESPESSURA 2CM. AF_06/2014 | m2 | 117,13 | R\$ 27,92 | R\$ 3.270,27 |
| 4.0 | | REVESTIMENTO DE PAREDES | | | SUBTOTAL R\$ | 11.292,16 |
| 4.1 | | REVESTIMENTO INTERNO DE PAREDES | | | | |
| 4.1.1 | 87878 | CHAPISCO APLICADO EM ALVENARIAS E ESTRUTURAS DE CONCRETO INTERNAS, COM COLHER DE PEDREIRO. ARGAMASSA TRAÇO 1:3 COM PREPARO MANUAL. | m2 | 10,20 | R\$ 4,48 | R\$ 45,65 |
| 4.1.2 | 87794 | EMBOÇO OU MASSA ÚNICA EM ARGAMASSA TRAÇO 1:2:8, PREPARO MANUAL, APLICADA MANUALMENTE EM PANOS CEGOS DE FACHADA (SEM PRESENÇA DE VÃOS), ESPESSURA DE 25 MM. | m2 | 73,04 | R\$ 40,34 | R\$ 2.946,25 |

Campus de Vitória da Conquista

(77) 3424-8687 | a.obras@uesb.edu.br

Campus de Itapetinga
Praça da Primavera, 40
Bairro Primavera
CEP 45.700-000
PABX.: (77) 3261 - 8600

Campus de Jequié
Rua José Moreira Sobrinho, s/n
Bairro Jequeizinho
CEP 45.200 - 000
PABX.: (73) 3528 - 9600

Campus de Vitória da Conquista
Estrada do Bem Querer, km 4
Bairro Universitário
CEP: 45031 - 300
PABX.: (77) 3424 - 8600



GOVERNO DO ESTADO DA BAHIA
SECRETARIA DE EDUCAÇÃO
UNIVERSIDADE ESTADUAL DO SUDOESTE DA BAHIA - UESB
CARTA CONVITE 002/2019



PROAD
 Pró-Reitoria de Administração
 Assessoria de Obras e
 Projetos - AOP



**Governo do
 Estado da Bahia**

Universidade Estadual do Sudoeste da Bahia – UESB
 Recredenciada pelo Decreto Estadual
 Nº 16.825, de 04.07.2016

| | | | | | | | | |
|-------------|------------|--|----|--------|-----|-----------------|------------|------------------|
| 4.1.3 | 87261 | REVESTIMENTO CERÂMICO PARA PISO COM PLACAS TIPO PORCELANATO DE DIMENSÕES 60X60 CM APLICADA EM AMBIENTES DE ÁREA MENOR QUE 5 M². AF_09/2014 | m2 | 73,04 | R\$ | 113,64 | R\$ | 8.300,27 |
| 5.0 | | ESQUADRIAS | | | | SUBTOTAL | R\$ | 18.424,40 |
| 5.1 | | PORTAS | | | | | | |
| 5.1.1 | 12169/ORSE | PORTA CORTA FOGO, 1,80 X 2,10, DE ABRIR, 02 FOLHA, EM CHAPA DE AÇO GALVANIZADO Nº24, BATENTE EM CHAPA Nº18, CLASSE 90, ISOLANTE EM MANTA CERÂMICA INCOMBUSTÍVEL E=5CM, DOBRADIÇAS TIPO HELICOIDAL EM AÇO 10/10/020, E FECHADURA REVERSÍVEL SEM CHAVE | un | 4,00 | R\$ | 2.566,65 | R\$ | 10.266,60 |
| 5.1.2 | 73838/001 | PORTA DE VIDRO TEMPERADO, 0,9X2,10M, ESPESURA 10MM, INCLUSIVE ACESSÓRIOS | un | 1,00 | R\$ | 2.267,51 | R\$ | 2.267,51 |
| 5.1.3 | 73838 | PORTA DE VIDRO TEMPERADO, 0,8X2,10M, ESPESURA 10MM, INCLUSIVE ACESSÓRIOS | un | 2,00 | R\$ | 2.267,51 | R\$ | 4.535,02 |
| 5.2 | | JANELAS | | | | | | |
| 5.2.1 | 72119 | VIDRO TEMPERADO INCOLOR, ESPESURA 8MM, FORNECIMENTO E INSTALACAO, INCLUSIVE MASSA PARA VEDACAO | m2 | 6,47 | R\$ | 209,47 | R\$ | 1.355,27 |
| 6.0 | | PINTURA | | | | SUBTOTAL | R\$ | 38.002,02 |
| 6.1 | | PINTURA INTERNA/EXTERNA | | | | | | |
| 6.1.1 | 88489 | APLICACÃO MANUAL DE PINTURA COM TINTA LÁTEX ACRÍLICA EM PAREDES, DUAS DEMÃOS | m2 | 924,82 | R\$ | 10,32 | R\$ | 9.544,14 |
| 6.1.2 | 88490 | APLICACÃO MANUAL DE PINTURA COM TINTA LÁTEX ACRÍLICA EM TETO, DUAS DEMÃOS | m2 | 512,50 | R\$ | 6,29 | R\$ | 3.223,63 |
| 6.1.3 | 88496 | APLICACÃO E LIXAMENTO DE MASSA LÁTEX EM TETO, DUAS DEMÃOS. | m2 | 512,50 | R\$ | 21,89 | R\$ | 11.218,63 |
| 6.1.4 | 88497 | APLICACÃO E LIXAMENTO DE MASSA LÁTEX EM PAREDES, DUAS DEMÃOS. | m2 | 924,82 | R\$ | 11,19 | R\$ | 10.348,74 |
| 6.1.5 | 88484 | APLICACÃO DE FUNDO SELADOR ACRÍLICO EM TETO, UMA DEMÃO. | m2 | 512,50 | R\$ | 2,34 | R\$ | 1.199,25 |
| 6.1.6 | 88485 | APLICACÃO DE FUNDO SELADOR ACRÍLICO EM PAREDES, UMA DEMÃO. | m2 | 924,82 | R\$ | 1,99 | R\$ | 1.840,39 |
| 6.1.7 | 73924/002 | PINTURA ESMALTE ACETINADO, DUAS DEMÃOS, SOBRE SUPERFÍCIE METÁLICA (PORTAS DE ENTRADA) | m2 | 25,07 | R\$ | 25,02 | R\$ | 627,25 |
| 7.0 | | GUARDA-CORPO E CORRIMÃOS | | | | SUBTOTAL | R\$ | 5.025,39 |
| 7.1 | | CORRIMÃO | | | | | | |
| 7.1.1 | 74072/003 | CORRIMÃO EM TUBO AÇO GALVANIZADO 1 1/4" COM BRACADEIRA | m | 48,27 | R\$ | 104,11 | R\$ | 5.025,39 |
| 8.0 | | FORROS | | | | SUBTOTAL | R\$ | 39.351,95 |
| 8.1 | | FORRO | | | | | | |
| 8.1.1 | 97640 | REMOÇÃO DE FORROS DE DRYWALL, PVC E FIBROMINERAL, DE FORMA MANUAL, SEM REAPROVEITAMENTO. | m2 | 423,86 | R\$ | 1,57 | R\$ | 665,46 |
| 8.1.2 | 09554/ORSE | FORRO ACÚSTICO, EM PLACAS DE FIBRA MINERAL, MARCA ARMSTRONG, MODELO CLEAN ROOM FL OU SIMILAR, INSTALADO | m2 | 161,22 | R\$ | 110,00 | R\$ | 17.734,20 |
| 8.1.3 | 96114 | FORRO EM DRYWALL, PARA AMBIENTES COMERCIAIS, INCLUSIVE ESTRUTURA DE FIXAÇÃO. AF_05/2017_P | m2 | 350,49 | R\$ | 59,78 | R\$ | 20.952,29 |
| 9.0 | | COBERTURA | | | | SUBTOTAL | R\$ | 4.677,23 |
| 9.1 | | COBERTURA METÁLICA | | | | | | |
| 9.1.1 | 94213 | TELHAMENTO COM TELHA DE AÇO/ALUMÍNIO E = 0,5 MM, COM ATÉ 2 ÁGUAS, INCLUSIVE IÇAMENTO. AF_06/2016 (PARA REVISÃO) | m2 | 103,00 | R\$ | 45,41 | R\$ | 4.677,23 |
| 10.0 | | INSTALAÇÕES ELÉTRICAS | | | | SUBTOTAL | R\$ | 10.589,08 |
| 10.1 | | ILUMINAÇÃO | | | | | | |
| 10.1.1 | 97592 | LUMINÁRIA TIPO PLAFON, DE SOBREPOR, COM 1 LÂMPADA LED - FORNECIMENTO E INSTALAÇÃO. | un | 60,00 | R\$ | 77,16 | R\$ | 4.629,60 |

Campus de Vitória da Conquista

(77) 3424-8687 | a.obras@uesb.edu.br

Campus de Itapetinga
 Praça da Primavera, 40
 Bairro Primavera
 CEP: 45.700-000
 PABX.: (77) 3261 - 8600

Campus de Jequié
 Rua José Moreira Sobrinho, s/n
 Bairro Jequezinho
 CEP: 45.200 - 000
 PABX.: (73) 3528 - 9600

Campus de Vitória da Conquista
 Estrada do Bem Querer, km 4
 Bairro Universitário
 CEP: 45.031 - 300
 PABX.: (77) 3424 - 8600



GOVERNO DO ESTADO DA BAHIA
SECRETARIA DE EDUCAÇÃO
UNIVERSIDADE ESTADUAL DO SUDOESTE DA BAHIA - UESB
CARTA CONVITE 002/2019



PROAD
Pró-Reitoria de Administração
Assessoria de Obras e
Projetos - AOP



Governo do
Estado da Bahia

Universidade Estadual do Sudoeste da Bahia – UESB
Recredenciada pelo Decreto Estadual
Nº 16.825, de 04.07.2016

| | | | | | | | | | |
|-------------|------------------------|---|----|--------|-----|-------|----------------------------|---------------|-------------------|
| 10.1.2 | 97605 | LUMINÁRIA ARANDELA TIPO MEIA-LUA, PARA 1 LÂMPADA LED - FORNECIMENTO E INSTALAÇÃO. | un | 15,00 | R\$ | 77,16 | R\$ | 1.157,40 | |
| 10.1.3 | 97593 | LUMINÁRIA TIPO SPOT, DE SOBREPOR, COM 1 LÂMPADA DE 15 W - FORNECIMENTO E INSTALAÇÃO. AF_11/2017 | un | 15,00 | R\$ | 60,22 | R\$ | 903,30 | |
| 10.1.4 | 09073/ORSE | BALIZADOR DE LED COM 1,5W, DE EMBUTIR, CAIXA 4"X2", COM SENSOR FOTO CÉLULA, REF. 00 - TB-300 DA LUMILANDIA OU SIMILAR | un | 28,00 | R\$ | 77,16 | R\$ | 2.160,48 | |
| 10.1.5 | MERCADO | FITA DE LED COR AMARELA | m | 9,84 | R\$ | 66,90 | R\$ | 658,30 | |
| 10.1.6 | 97599 | LUMINÁRIA DE EMERGÊNCIA - FORNECIMENTO E INSTALAÇÃO. | un | 10,00 | R\$ | 28,50 | R\$ | 285,00 | |
| 10.1.7 | 2275/ORSE | Trilho eletrificado de 1m | un | 15,00 | R\$ | 53,00 | R\$ | 795,00 | |
| 11.0 | DIVERSOS | | | | | | R\$ | 820,00 | |
| 11.1 | LIMPEZA DE OBRA | | | | | | | | |
| 11.1.1 | 73806/001 | LIMPEZA DE SUPERFÍCIES COM JATO DE ALTA PRESSÃO DE AR E AGUA | m2 | 512,50 | R\$ | 1,60 | R\$ | 820,00 | |
| | | | | | | | TOTAL GERAL | R\$ | 248.705,73 |
| | | | | | | | | BDI | 25,00% |
| | | | | | | | TOTAL GERAL COM BDI | R\$ | 310.882,16 |

Campus de Vitória da Conquista

(77) 3424-8687 | a.obras@uesb.edu.br

Campus de Itapetinga
Praça da Primavera, 40
Bairro Primavera
CEP 45.700-000
PABX.: (77) 3261 - 8600

Campus de Jequié
Rua José Moreira Sobrinho, s/n
Bairro Jequezinho
CEP 45.200 - 000
PABX.: (73) 3528 - 9600

Campus de Vitória da Conquista
Estrada do Bem Querer, km 4
Bairro Universitário
CEP: 45031 - 300
PABX.: (77) 3424 - 8600

Página 3 de 3



GOVERNO DO ESTADO DA BAHIA
SECRETARIA DE EDUCAÇÃO
UNIVERSIDADE ESTADUAL DO SUDOESTE DA BAHIA - UESB
CARTA CONVITE 002/2019

ANEXO IX - PROJETO





**GOVERNO DO ESTADO DA BAHIA
SECRETARIA DE EDUCAÇÃO
UNIVERSIDADE ESTADUAL DO SUDOESTE DA BAHIA - UESB
CARTA CONVITE 002/2019**

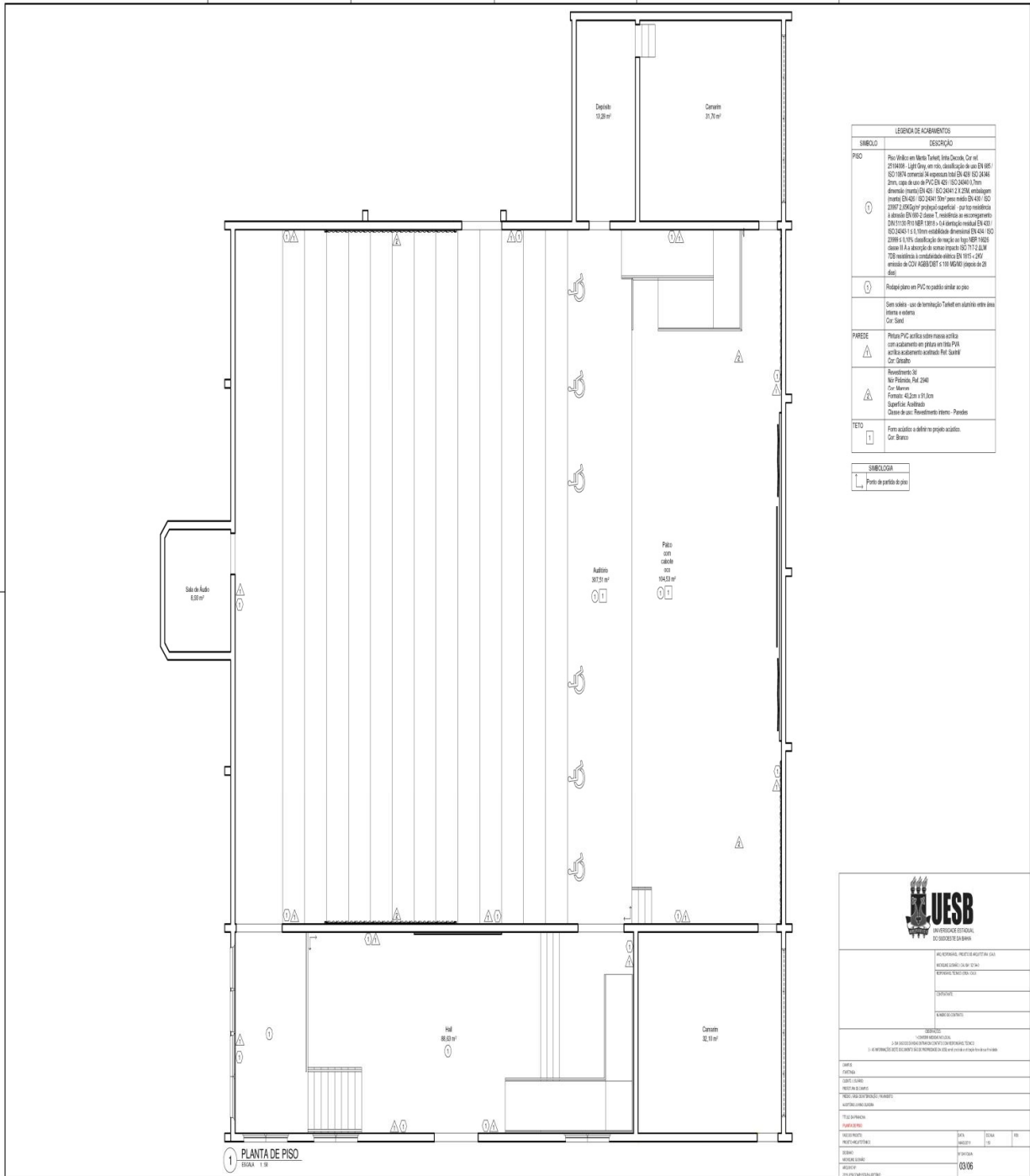

1 PLANTA DE PISO
TÉRREA - 1/50

| ESPECIFICAÇÃO DE ACABAMENTOS | |
|------------------------------|---|
| SIMBOLO | ESPECIFICAÇÃO |
| (0) | PISO Piso flutuante em flutuante sobre laje de concreto, Cor: off. 2114005 - Light Grey, em três classificações de uso EN 1081 / ISO 10874 comercial 34 espessura 16x EN 439 / ISO 24346 20mm, tipo de uso do PVC EN 421 / ISO 24344 / 20mm drenagem (marca EN 421 / ISO 24344 / 2 / USK, embalagem pronta EN 421 / ISO 24344 / 20mm para metro EN 439 / ISO 23897 / 25kg/m²) polipropileno (resistente a queimadura a álcool EN 1350 / 2 classe 1, resistência ao escurecimento D3811150 / 10 / 1000) - 0,45mm/m² - resiliência EN 421 / ISO 24344 / 1 e 1,0mm estabilidade dimensional EN 434 / ISO 23898 e 1,0% classificação de reação ao fogo M2-FR / M2-FS classe III e a densidade de energia térmica ISO 717-2 / 2,0 W/m²K resistência à compressão mínima EN 1915 - f_{ck} mínima de 20N / mm² / 2000 e 10 / 100 MPa (segundo EN 12688) |
| (0) | Relevo para em PVC no padrão similar ao piso |
| | Seus acabamentos tipo de terminação "Tátil" em alumínio sobre base de ferro e estanho Cor: Sínd |
| (A) | PAREDE Pintura PVC acrílica sobre massa acrílica com acabamento em granulado PVC acrílico acabamento autolimpante, Ref. SunArt Dry Granato |
| (A) | Revestimento de No Paredão, Ref. 2340 Cor: Marrom Formato: 40,2cm x 10,2cm Superfície Acabada Classe de uso: Revestimento Interno - Paredão |
| (T) | TETO Forma acústica e define no projeto acústico. Cor: Branco |

| SIMBOLOGIA | |
|------------|--------------------------|
| (L) | Ponto de partida do piso |

| | |
|--|--|
| UNIVERSIDADE ESTADUAL DO SUDOESTE DA BAHIA | AV. ESTADUAL, PAVILÃO AGUIAR (13A) |
| | AV. BRASIL, 4260 - JARDIM - 45.060-900 |
| | TEREZINHA - BA |
| CONTATO | |
| FONE (51) 3633.4100 | |
| FAX (51) 3633.4100 | |
| E-MAIL: uesb@uesb.br | |
| WWW.UESB.BR | |
| CNPJ: 06.928.263/0001-00 | |
| CNPJ: 06.928.263/0002-00 | |
| CNPJ: 06.928.263/0003-00 | |
| CNPJ: 06.928.263/0004-00 | |
| CNPJ: 06.928.263/0005-00 | |
| CNPJ: 06.928.263/0006-00 | |
| CNPJ: 06.928.263/0007-00 | |
| CNPJ: 06.928.263/0008-00 | |
| CNPJ: 06.928.263/0009-00 | |
| CNPJ: 06.928.263/0010-00 | |
| CNPJ: 06.928.263/0011-00 | |
| CNPJ: 06.928.263/0012-00 | |
| CNPJ: 06.928.263/0013-00 | |
| CNPJ: 06.928.263/0014-00 | |
| CNPJ: 06.928.263/0015-00 | |
| CNPJ: 06.928.263/0016-00 | |
| CNPJ: 06.928.263/0017-00 | |
| CNPJ: 06.928.263/0018-00 | |
| CNPJ: 06.928.263/0019-00 | |
| CNPJ: 06.928.263/0020-00 | |
| CNPJ: 06.928.263/0021-00 | |
| CNPJ: 06.928.263/0022-00 | |
| CNPJ: 06.928.263/0023-00 | |
| CNPJ: 06.928.263/0024-00 | |
| CNPJ: 06.928.263/0025-00 | |
| CNPJ: 06.928.263/0026-00 | |
| CNPJ: 06.928.263/0027-00 | |
| CNPJ: 06.928.263/0028-00 | |
| CNPJ: 06.928.263/0029-00 | |
| CNPJ: 06.928.263/0030-00 | |
| CNPJ: 06.928.263/0031-00 | |
| CNPJ: 06.928.263/0032-00 | |
| CNPJ: 06.928.263/0033-00 | |
| CNPJ: 06.928.263/0034-00 | |
| CNPJ: 06.928.263/0035-00 | |
| CNPJ: 06.928.263/0036-00 | |
| CNPJ: 06.928.263/0037-00 | |
| CNPJ: 06.928.263/0038-00 | |
| CNPJ: 06.928.263/0039-00 | |
| CNPJ: 06.928.263/0040-00 | |
| CNPJ: 06.928.263/0041-00 | |
| CNPJ: 06.928.263/0042-00 | |
| CNPJ: 06.928.263/0043-00 | |
| CNPJ: 06.928.263/0044-00 | |
| CNPJ: 06.928.263/0045-00 | |
| CNPJ: 06.928.263/0046-00 | |
| CNPJ: 06.928.263/0047-00 | |
| CNPJ: 06.928.263/0048-00 | |
| CNPJ: 06.928.263/0049-00 | |
| CNPJ: 06.928.263/0050-00 | |
| CNPJ: 06.928.263/0051-00 | |
| CNPJ: 06.928.263/0052-00 | |
| CNPJ: 06.928.263/0053-00 | |
| CNPJ: 06.928.263/0054-00 | |
| CNPJ: 06.928.263/0055-00 | |
| CNPJ: 06.928.263/0056-00 | |
| CNPJ: 06.928.263/0057-00 | |
| CNPJ: 06.928.263/0058-00 | |
| CNPJ: 06.928.263/0059-00 | |
| CNPJ: 06.928.263/0060-00 | |
| CNPJ: 06.928.263/0061-00 | |
| CNPJ: 06.928.263/0062-00 | |
| CNPJ: 06.928.263/0063-00 | |
| CNPJ: 06.928.263/0064-00 | |
| CNPJ: 06.928.263/0065-00 | |
| CNPJ: 06.928.263/0066-00 | |
| CNPJ: 06.928.263/0067-00 | |
| CNPJ: 06.928.263/0068-00 | |
| CNPJ: 06.928.263/0069-00 | |
| CNPJ: 06.928.263/0070-00 | |
| CNPJ: 06.928.263/0071-00 | |
| CNPJ: 06.928.263/0072-00 | |
| CNPJ: 06.928.263/0073-00 | |
| CNPJ: 06.928.263/0074-00 | |
| CNPJ: 06.928.263/0075-00 | |
| CNPJ: 06.928.263/0076-00 | |
| CNPJ: 06.928.263/0077-00 | |
| CNPJ: 06.928.263/0078-00 | |
| CNPJ: 06.928.263/0079-00 | |
| CNPJ: 06.928.263/0080-00 | |
| CNPJ: 06.928.263/0081-00 | |
| CNPJ: 06.928.263/0082-00 | |
| CNPJ: 06.928.263/0083-00 | |
| CNPJ: 06.928.263/0084-00 | |
| CNPJ: 06.928.263/0085-00 | |
| CNPJ: 06.928.263/0086-00 | |
| CNPJ: 06.928.263/0087-00 | |
| CNPJ: 06.928.263/0088-00 | |
| CNPJ: 06.928.263/0089-00 | |
| CNPJ: 06.928.263/0090-00 | |
| CNPJ: 06.928.263/0091-00 | |
| CNPJ: 06.928.263/0092-00 | |
| CNPJ: 06.928.263/0093-00 | |
| CNPJ: 06.928.263/0094-00 | |
| CNPJ: 06.928.263/0095-00 | |
| CNPJ: 06.928.263/0096-00 | |
| CNPJ: 06.928.263/0097-00 | |
| CNPJ: 06.928.263/0098-00 | |
| CNPJ: 06.928.263/0099-00 | |
| CNPJ: 06.928.263/0100-00 | |



GOVERNO DO ESTADO DA BAHIA
SECRETARIA DE EDUCAÇÃO
UNIVERSIDADE ESTADUAL DO SUDOESTE DA BAHIA - UESB
CARTA CONVITE 002/2019

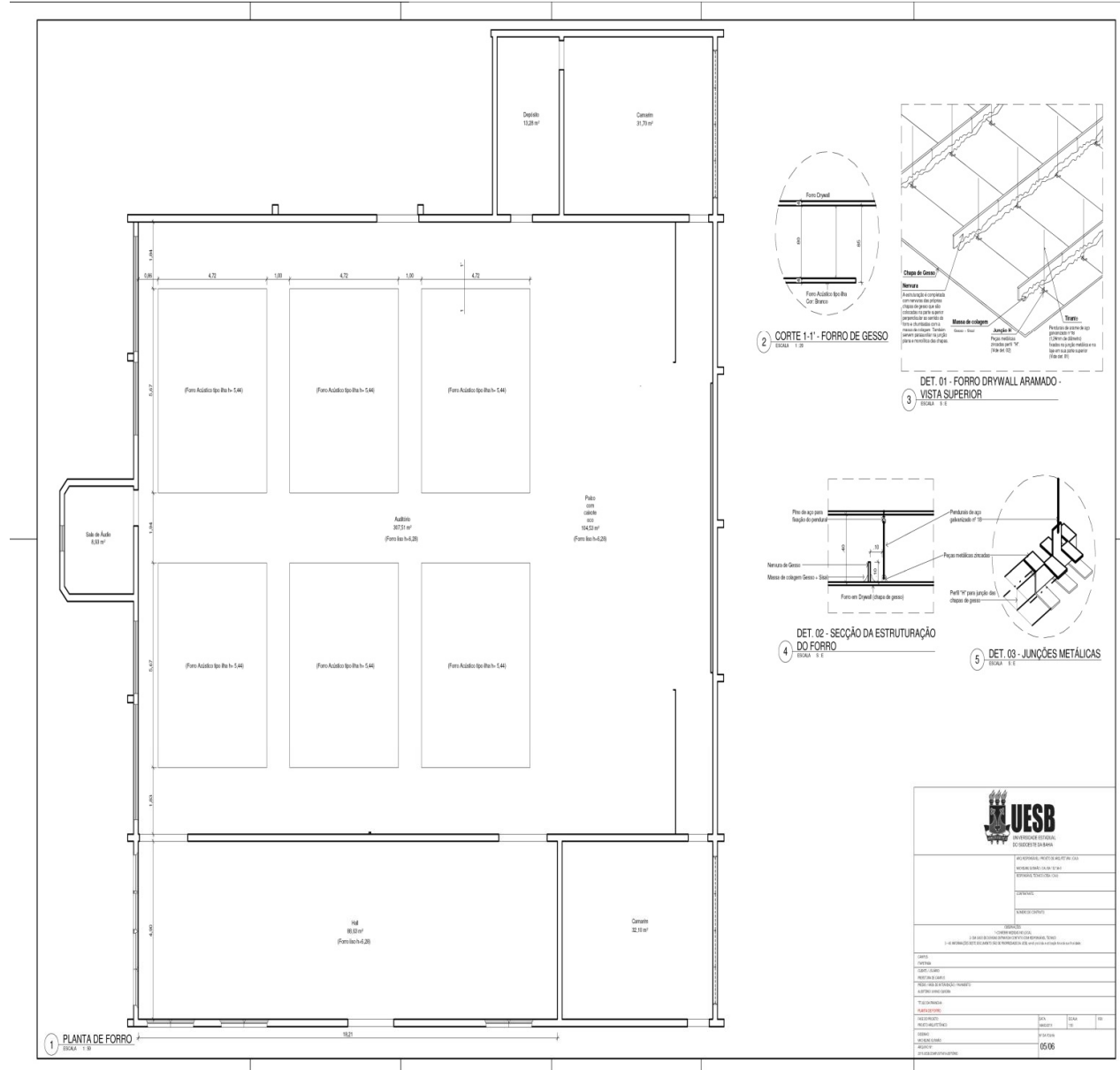



**GOVERNO DO ESTADO DA BAHIA
SECRETARIA DE EDUCAÇÃO
UNIVERSIDADE ESTADUAL DO SUDOESTE DA BAHIA - UESB
CARTA CONVITE 002/2019**

ANEXO X – TERMO DE COMPROMISSO

(Assinada pelo responsável técnico da obra)

| | |
|-------------------------|-----------------|
| Modalidade de Licitação | Número |
| Carta Convite | 002/2019 |

Eu, _____, engenheiro civil/arquiteto, CREA nº ____/CAU nº _____, declaro mediante o presente termo de compromisso de trabalho profissional, que assumirei toda a responsabilidade técnica pela obra e execução dos serviços licitados e que me comprometo a integrar o quadro de pessoal da empresa contratada (nome da empresa) bem como realizarei 04 (quatro) visitas técnicas mensais na obra objeto da licitação, Carta Convite nº ____/2019, em períodos consecutivos ou alternados, de acordo com a necessidade e a conveniência do órgão contratante.

Declaro ainda possuir disponibilidade para, se acionado pelo corpo técnico da Administração da UESB, comparecer ao local da obra para prestar esclarecimentos, emitir laudos e participar de reuniões técnicas e administrativas, visando o bom andamento dos serviços sob minha orientação e responsabilidade.

_____, ____/____/2019.

(Cidade)

(data)

Nome completo

CREA nº ____/CAU nº _____

(Carimbo e assinatura)



GOVERNO DO ESTADO DA BAHIA
SECRETARIA DE EDUCAÇÃO
UNIVERSIDADE ESTADUAL DO SUDOESTE DA BAHIA - UESB
CARTA CONVITE 002/2019

ANEXO XI – ATESTADO DE VISITA

| | |
|---|---------------------------|
| Modalidade de Licitação Carta Convite | Número 002/2019 |
|---|---------------------------|

Atestamos para os devidos fins de comprovação de visita de inspeção local da obra que, o representante da empresa _____, Sr^(a). _____, compareceu na Assessoria de Obras e/ou Coordenação Setorial de Engenharia e vistoriou in loco o imóvel a ser (construído ou reformado), objeto da presente licitação, Modalidade de **Carta Convite nº ____/2019**, referente à **Prestação de Serviços de Pessoa Jurídica (Reforma do Auditório Juvino Oliveira - Campus de Itapetinga)** e obteve todos os esclarecimentos necessários.

Vitória da Conquista, ____ de _____ de 2019.

Assessoria de Obras e Projetos – PROAD/UESB, ou
Gerente de Acompanhamento dos Processos de Obras – PROAD/UESB
e/ou PREPOSTO AUTORIZADO DA UESB LOCAL